

Ille-et-Vilaine, Liffré, 22-26, rue de Rennes

Diagnostic archéologique

sous la direction de

Laurent Beuchet

Inrap Grand Ouest
septembre 2017

Ille-et-Vilaine, Liffré, 22-26, rue de Rennes

Diagnostic archéologique

sous la direction de

Laurent Beuchet

Inrap Grand Ouest
37 rue du Bignon
CS 67737
35577 Cesson-Sévigné

septembre 2017

Sommaire

Données administratives, techniques et scientifiques

7	Fiche signalétique
8	Mots-clefs des thesaurus
9	Intervenants
10	Notice scientifique
10	État du site
11	Localisation de l'opération
13	Arrêté de prescription
20	Projet scientifique
23	Arrêté de désignation

Résultats

27	Introduction
31	Résultats
34	Synthèse et interprétation des résultats

Inventaires techniques

39	Inventaire des Unités stratigraphiques
39	Inventaire des photographies
40	Inventaire de la documentation graphique
40	Inventaire du mobilier archéologique
40	Liste des figures



**I. Données
administratives,
techniques
et scientifiques**

Fiche signalétique

Localisation

Région
Bretagne

Département
Ille-et-Vilaine (35)

Commune
Liffré

Adresse ou lieu-dit
22-26, rue de Rennes

Codes

code INSEE
35152

Coordonnées géographiques et altimétriques selon le système Lambert CC48

x : 1365200
y : 7233600
z : 102 m NGF

Références cadastrales

Commune
Liffré

Année
2017

section(s)
BB

parcelle(s)
66, 69 à 75, 264, 267, 269

Propriétaire du terrain

SCI MSM IMMO

Statut du terrain au regard des législations sur le patrimoine et l'environnement

—

Références de l'opération

Numéro de l'arrêté de prescription
2016-129

Numéro de l'opération
D114276

Numéro de l'arrêté de désignation
du responsable
2017-219

Nature de l'aménagement

Construction d'une résidence «
senior »

Opérateur d'archéologie

Inrap Grand Ouest

Responsable scientifique de l'opération

Laurent Beuchet, Inrap

Organisme de rattachement

Inrap Grand Ouest
37 rue du Bignon
CS 67737
35577 Cesson-Sévigné

Dates d'intervention sur le terrain

28 août 2017 au 30 août 2017

Surface diagnostiquée

Emprise prescrite :
2492 m²

Emprise diagnostiquée :
250 m² soit 10 %

Mots-clefs des thesaurus

Chronologie

- Paléolithique**
- Inférieur
 - Moyen
 - Supérieur
 - Mésolithique et Épipaléolithique
- Néolithique**
- Ancien
 - Moyen
 - Récent
- Chalcolithique**
- Protohistoire**
- âge du Bronze**
- Ancien
 - Moyen
 - Récent
- âge du Fer**
- Hallstatt (premier Âge du Fer)
 - La Tène (second Âge du Fer)
- Antiquité romaine (gallo-romain)**
- République romaine
 - Empire romain
 - Haut-Empire (jusqu'en 284)
 - Bas-Empire (de 285 à 476)
- Époque médiévale**
- haut Moyen Âge
 - Moyen Âge
 - bas Moyen Âge
- Temps modernes**
- Époque contemporaine**
- Ère industrielle

Sujets et thèmes

- Édifice public
- Édifice religieux
- Édifice militaire
- Bâtiment
- Structure funéraire
- Voirie
- Hydraulique
- Habitat rural
- Villa
- Bâtiment agricole
- Structure agraire
- Urbanisme
- Maison
- Structure urbaine
- Foyer
- Fosse
- Sépulture
- Grotte
- Abri
- Mégalithe
- Artisanat
- Argile : atelier
- Atelier
- Fossé

Mobilier

- nb
- Industrie lithique
- Industrie osseuse
- Céramique
- Restes
- Végétaux
- Faune
- Flore
- Objet métallique
- Arme
- Outil
- Parure
- Habillement
- Trésor
- Monnaie
- Verre
- Mosaïque
- Peinture
- Sculpture
- Inscription
- ...

Études annexes

- Géologie
- Datation
- Anthropologie
- Paléontologie
- Zoologie
- Botanique
- Palynologie
- Macrorestes
- An. de céramique
- An. de métaux
- Aca. des données
- Numismatique
- Conservation
- Restauration
- ...

Intervenants

Intervenants scientifiques

Prénom Nom, organisme d'appartenance	Tâches génériques	Tâches affectées dans le cadre de l'opération
Yves Menez, SRA	Conservateur régional de l'archéologie	Prescription et contrôle scientifique
Elena Man-Estier, SRA	Conservatrice du patrimoine	Contrôle scientifique
Michel Baillieu, Inrap	Directeur-adjoint scientifique et technique	Mise en place et suivi de l'opération
Laurent Beuchet, Inrap	Responsable d'opération	Responsable scientifique

Intervenants administratifs

Prénom Nom, organisme d'appartenance	Tâches génériques	Tâches affectées dans le cadre de l'opération
Yves Menez, SRA	Conservateur régional de l'archéologie	Prescription et contrôle scientifique
Elena Man-Estier, SRA	Conservatrice du patrimoine	Contrôle scientifique
Claude Le Potier, Inrap	Directeur interrégional Grand Ouest	Mise en place et suivi de l'opération
Arnaud Dumas, Inrap	Secrétaire général	Mise en place et suivi de l'opération
Michel Baillieu, Inrap	Directeur-adjoint scientifique et technique	Mise en place et suivi de l'opération
Thomas Arnoux, Inrap	Délégué du directeur-adjoint scientifique et technique	Mise en place et suivi de l'opération
Frédéric Champagne, Inrap	Assistant technique Bretagne	Mise en place et suivi de l'opération
Christelle Picault, Inrap	Assistante opérationnelle	Planification des personnels
Marie Nolier, Inrap	Logisticienne	Logistique

Aménageur

Prénom Nom, organisme d'appartenance	Tâches génériques	Tâches affectées dans le cadre de l'opération
Duval Développement Grand-Ouest	-	-

Équipe de fouille

Prénom Nom, organisme d'appartenance	Tâches génériques	Tâches affectées dans le cadre de l'opération
Laurent Beuchet, Inrap	Responsable d'opération	Responsable scientifique
Rozenn Battais, Inrap	Technicienne d'opération	Fouille, relevés et enregistrement
Vincent Pommier, Inrap	Topographe	Levés topographiques

Équipe de post-fouille

Prénom Nom, organisme d'appartenance	Tâches génériques	Tâches affectées dans le cadre de l'opération
Laurent Beuchet, Inrap	Responsable d'opération	Rédaction du rapport, DAO
Stéphane Jean, Inrap	Dessinateur-infographe	PAO
Vincent Pommier, Inrap	Topographe	Réalisation du plan topographique

Notice scientifique

Le projet d'aménagement d'une résidence Senior au 22-26 rue de Rennes à Liffré est situé à proximité de l'église paroissiale Saint-Michel, dont la fondation remonte au XIII^e siècle. Le diagnostic des jardins n'a mis en évidence aucun vestige significatif. Toutefois, quelques éléments de parcellaire peuvent faire référence au bourg médiéval. L'analyse du cadastre ancien montre que ce dernier se développe entre l'église et les terrains d'assiette du projet.

État du site

Les sondages ont été rebouchés à l'issue du diagnostic.

Localisation de l'opération

Bretagne,
Ille-et-Vilaine,
Liffré,
22-26, rue de Rennes

x: 1365200
y: 7233600
(Lambert CC48)
z: 102 m NGF

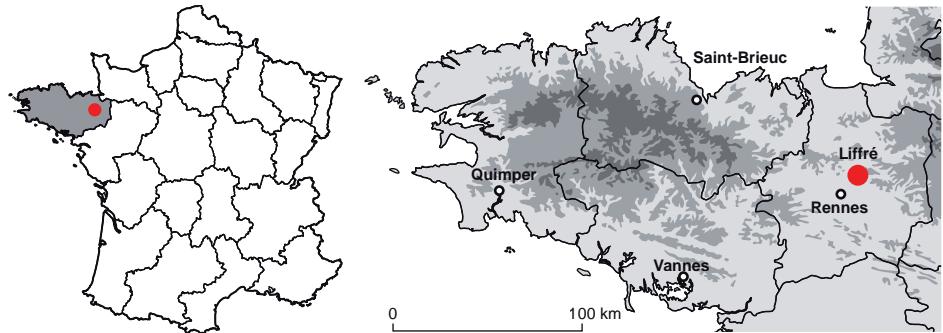

 : localisation du diagnostic archéologique.

0 1 km

Arrêté de prescription

D114 276

 COURRIER REÇU LE
 1609
 25 MARS 2016
 IMPA 00

PREFECTURE DE LA REGION BRETAGNE

ARRETE n° 2016-129 portant prescription de diagnostic archéologique

le Préfet de la région de Bretagne,
 Préfet d'Ille-et-Vilaine,

VU le code du patrimoine, notamment son livre V ;

VU l'arrêté préfectoral n° 2014 S.G.A.R./DRAC/DSG en date du 13 novembre 2014 portant délégation de signature à M. Jean-Loup LECOQ, directeur régional des affaires culturelles de Bretagne,

VU l'arrêté préfectoral n° 2014 S.G.A.R./DRAC/DSG du 13 novembre 2014 portant subdélégation de signature,

VU, la demande volontaire de réalisation de diagnostic adressée par CFA Grand Ouest pour le projet de résidence d'habitat accompagné pour personnes âgées sur un terrain situé 22, 24, 26, rue de Rennes, commune de LIFFRE (35), reçue le 4 mars 2016 par la direction régionale des affaires culturelles de Bretagne, service régional de l'archéologie

CONSIDERANT que, en raison de leur localisation, les travaux envisagés sont susceptibles d'affecter des éléments du patrimoine archéologique ;

CONSIDERANT qu'il est nécessaire de mettre en évidence et de caractériser la nature, l'étendue et le degré de conservation des vestiges archéologiques éventuellement présents afin de déterminer le type de mesures dont ils doivent faire l'objet ;

ARRETE

Article 1^{er} : un diagnostic archéologique sera réalisé sur le terrain faisant l'objet des aménagements, ouvrage ou travaux susvisés, sis en :

Région : Bretagne
 Département : Ille-et-Vilaine
 Commune : LIFFRE
 Lieu-dit : 22, 24, 26, rue de Rennes
 Cadastre : section : BB parcelles : 66, 69 à 75, 264, 267 et 269

Le diagnostic archéologique comprend, outre une phase d'exploration du terrain, une phase d'étude qui s'achève par la remise du rapport sur les résultats obtenus.

Article 2 : Le diagnostic sera réalisé sous la maîtrise d'ouvrage de l'opérateur d'archéologie préventive retenu. Les conditions de sa réalisation seront fixées contractuellement en application des articles R. 523-30 à R. 523-38 du Code du patrimoine susvisé.

Il sera exécuté conformément au projet d'opération élaboré par cet opérateur sur la base des prescriptions annexées au présent arrêté.

Article 3 : Le mobilier archéologique recueilli au cours de l'opération de diagnostic est conservé par l'opérateur d'archéologie préventive retenu le temps nécessaire à son étude qui, en tout état de cause, ne peut excéder cinq ans à compter de la date de fin de la phase terrain du diagnostic.

L'inventaire de ce mobilier, transmis avec le rapport de diagnostic, sera communiqué par le service régional de l'archéologie, au propriétaire du terrain afin que, le cas échéant, celui-ci puisse faire valoir ses droits. L'exercice de ces droits appartient à la personne physique ou morale propriétaire à la date de début de l'intervention archéologique du terrain visé à l'article 1^{er}.

Article 4 : Le directeur régional des affaires culturelles est chargé de l'exécution du présent arrêté, qui sera notifié à CFA Grand Ouest, 15 avenue Germaine Tillion, CS 70835, 35208 Rennes cedex 2 et au directeur interrégional de l'Institut national de recherches archéologiques préventives.

Fait à Rennes, le 21 mars 2016

pour le Préfet de région,
pour le directeur régional des affaires culturelles
par délégation,



Yves Menez
Conservateur régional de l'archéologie par interim

destinataires : CFA Grand Ouest
INRAP

copie à : Préfecture d'Ile et Vilaine
Mairie de Liffré



PREFECTURE DE LA REGION DE BRETAGNE

**Prescriptions de diagnostic archéologique
annexées à l'arrêté préfectoral numéro 2016-129**

**le Préfet de la région de Bretagne,
Préfet d'Ille-et-Vilaine,**

région :	Bretagne		
département :	ILLE-ET-VILAINE		
commune :	LIFFRE		
lieu-dit :	22, 24, 26, rue de Rennes		
cadastre :	section : BB	parcelles : 66, 69 à 75, 264, 267 et 269	
pétitionnaire:	CFA Grand Ouest		

Emprise du diagnostic archéologique : 2492 m²

Objectifs :

La demande volontaire de réalisation de diagnostic adressée par CFA Grand Ouest concerne un projet de construction d'une résidence d'habitat pour personnes âgées dans le centre bourg de Liffré. Situé à environ 100 m au nord ouest de l'église, ce projet se situe dans une zone de jardin au 19^ès siècle. L'église actuelle a été construite en 1891 à emplacement d'une église précédente visible sur le cadastre de 1831. L'origine de la paroisse de Liffré pourrait remonter au 13^è siècle, tout comme celle de Sérigné. Elles trouvent leur origine dans les défrichements des forêts alentours. Des vestiges liés à l'émergence de ce bourg médiéval pourraient être conservés dans le secteur concerné par le projet d'aménagement.

D'une manière générale, il conviendra de mettre en évidence, de dater et de caractériser l'ensemble des vestiges conservés dans l'emprise du projet d'aménagement. Le rapport de diagnostic devra donc s'attacher à apporter tous les éléments (descriptions précises, diagrammes, plans, planches de mobilier, photographies...) permettant d'apprécier la nature et l'intérêt des vestiges mis au jour afin que leur préservation ou leur sauvegarde par l'étude puisse être envisagée préalablement à la réalisation des travaux.

Principes méthodologiques :

Les principes méthodologiques seront ceux qui sont habituellement utilisés pour les opérations de diagnostic sur de grandes surfaces en milieu rural (sondages à la pelle mécanique avec godet lisse jusqu'à l'apparition du substrat). En tant que de besoin, des fenêtres élargies devront être réalisées afin de contribuer à caractériser et dater les structures ou ensembles de structures mis au jour. Des sondages manuels pourront être effectués pour préciser la complexité stratigraphique des structures, sur la base d'un échantillonnage raisonné.

Le rapport de diagnostic comportera une version en format pdf ainsi qu'un plan d'emprise de l'opération de diagnostic figurant les zones ouvertes (sondages, fenêtres, zones éventuellement décapées) et les structures mises au jour, en format shape

Le rapport de diagnostic comportera une version en format pdf destinée à un versement dans la bibliothèque numérique de la D.R.A.C. Bretagne et consultable en ligne, ainsi qu'un plan d'emprise de l'opération de diagnostic figurant les zones ouvertes (sondages) et les structures mises au jour, en format shape.

Fait à Rennes, le 21 mars 2016

pour le Préfet de région,
pour le directeur régional des affaires culturelles
par délégation,



Yves Menez
Conservateur régional de l'archéologie par interim

Commune : LIFFRE (152)	DIRECTION GENERALE DES FINANCES PUBLIQUES EXTRAIT DU PLAN CADASTRAL	Section : BB Feuille(s) : Qualité du plan : Echelle d'origine : Echelle d'édition : 1/1000 Date de l'édition : 28/08/2015 Support numérique :
Numéro d'ordre du document d'arpentage : 2653N Document vérifié et numéroté le 28/08/2015 APTGC RENNES Par M. LE BEC Pascal Inspecteur Divisionnaire des Finances Publiques Signé	CERTIFICATION (Art. 25 du décret n° 55-471 du 30 avril 1955) Le présent document d'arpentage, certifié par les propriétaires soussignés (3) a été établi (1) : A - D'après les indications qu'ils ont fournies au bureau ; B - En conformité d'un piquetage : effectué sur le terrain ; C - D'après un plan d'arpentage ou de bornage, dont copie ci-jointe, dressé le _____ par _____ géomètre à _____. Les propriétaires déclarent avoir pris connaissance des informations portées au dos de la mise 6463. A _____, le _____	D'après le document d'arpentage dressé Par JJ HAMEL PVCA (2) Réf. : 15273 Le
Centre des Impôts foncier de : FENNES (Pole Topographie et Gestion Cadastre) Accueil 2, boulevard Magenta BP 12301 35023 RENNES CEDEX 9 Téléphone : 02.99.29.37.55 Fax : 02.99.29.37.85 ptgc.350.rennes@dgfip.finances.gouv.fr		

Document vérifié et numéroté le 28/08/2015

(1) Rayer les mentions inutiles. La formule A n'est applicable que dans le cas d'une acquisition (sans recours par voie de mise à jour). Dans la formule B, les propriétaires peuvent avoir effectué eux-mêmes le piquetage.
 (2) Qualité de la personne agréée (géomètre expert, inspecteur, géomètre ou technicien inscrit au cadastre, etc...)
 (3) Préciser les noms et qualité du signataire s'il est différent du propriétaire insubordonné, ainsi, représentant qualifié de l'autorité exposant, etc...

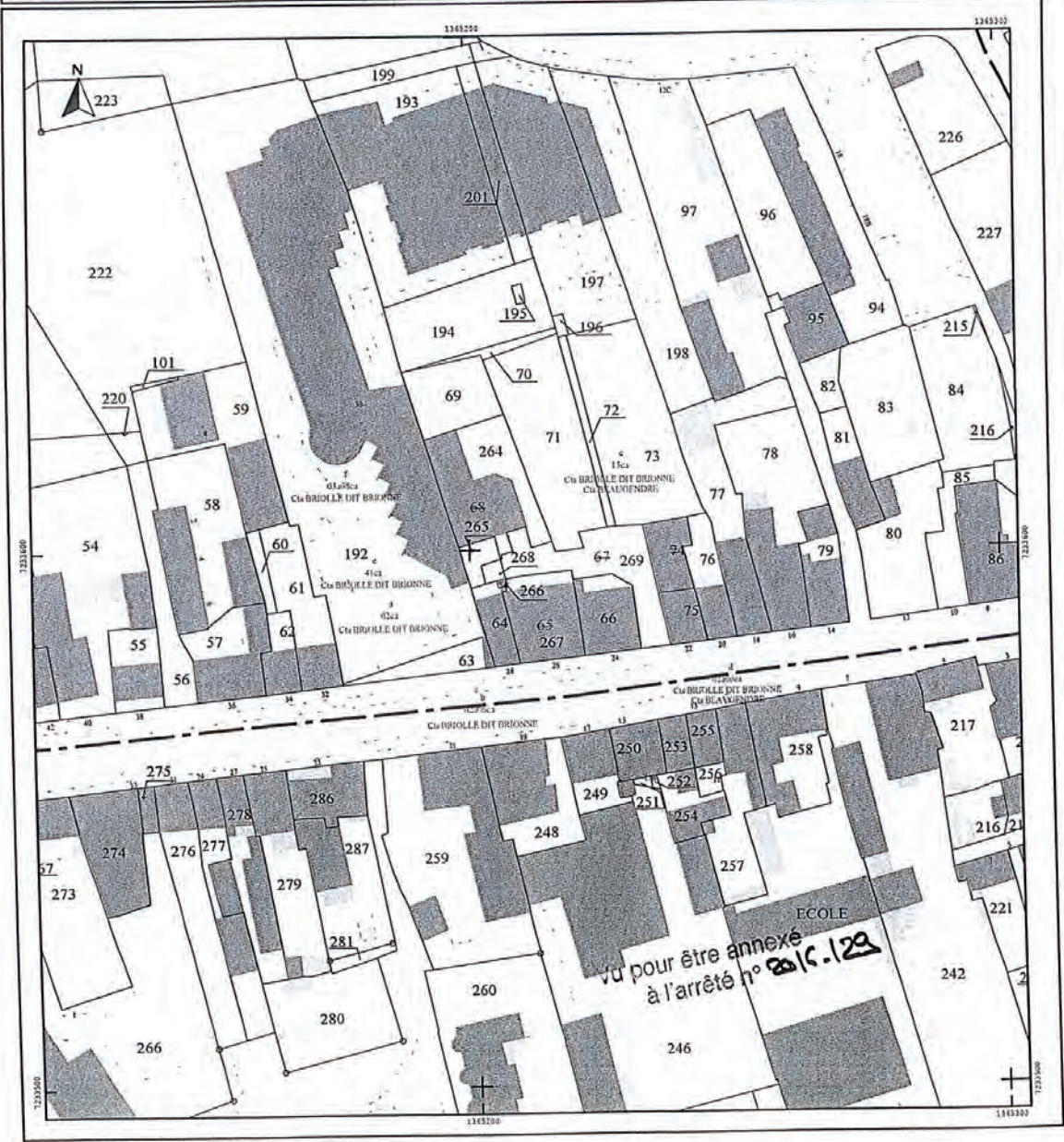

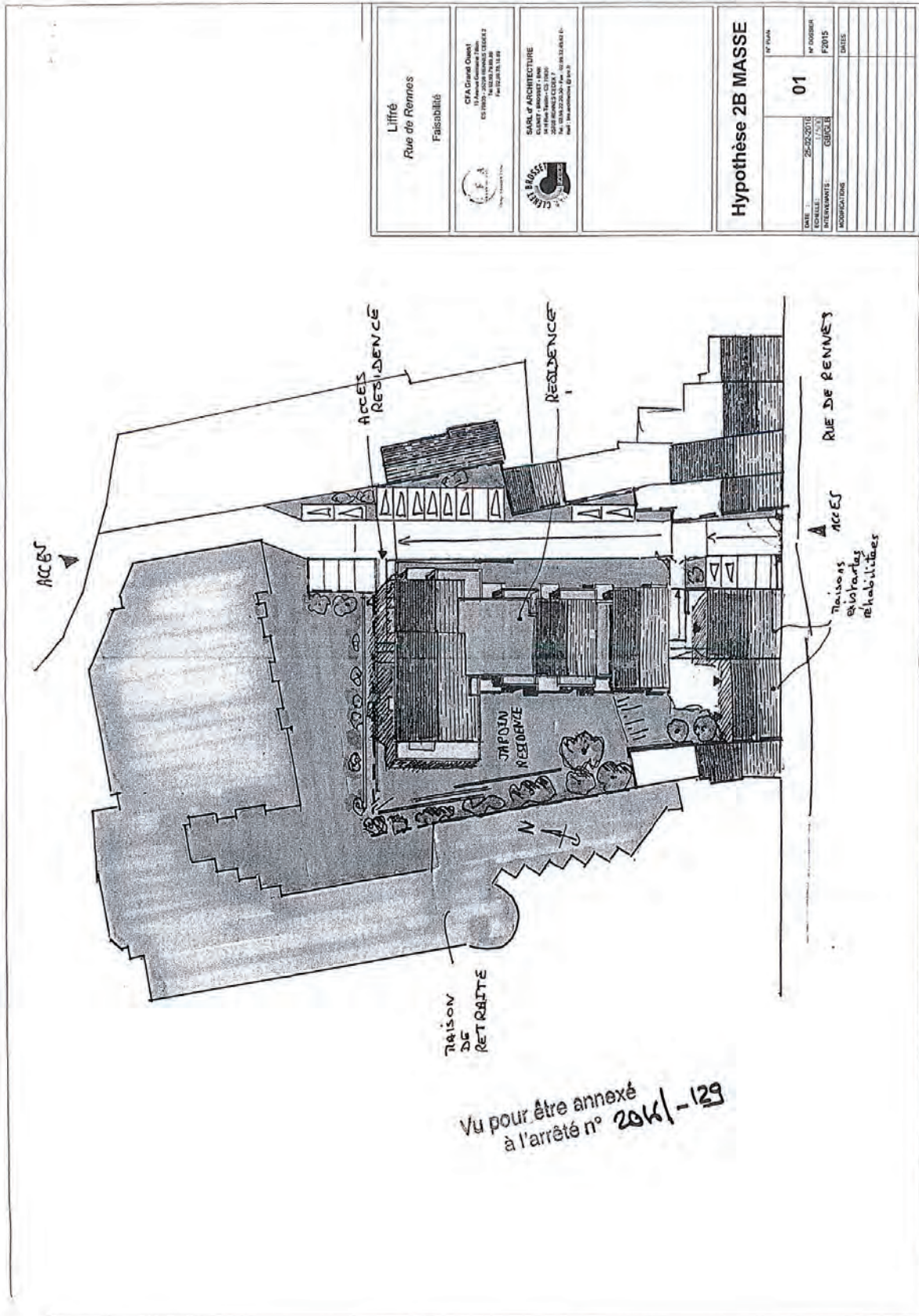

Vu pour être annexé à l'arrêté n° 2061-129

Liffré Rue de Rennes Faisabilité		CFA Grand Ouest ES 83927 - 2008 RENNES CEDEX 2 Tel : 02 99 74 14 99 Fax : 02 99 74 14 98		CABL'Y ARCHITECTURE 24 Rue de Rennes - CS 15000 35000 RENNES Tel : 02 99 22 55 64 - Fax : 02 99 22 66 42 Mail : les.architectes@cabl-y.fr	
Hypothèse 2B MASSE		N° PLAN 01		DATE : 25-02-2016 ECHELLE : 1/50 INTERVENANTS : CABL'Y MODIFICATIONS :	
				DATE : ECHELLE : INTERVENANTS : MODIFICATIONS :	



PREFECTURE DE LA REGION BRETAGNE

Rennes, le 21 mars 2016

Le directeur régional des affaires culturelles

à

Monsieur le Directeur interrégional
INRAP Grand-Ouest
37 rue du Bignon
CS 67737
35577 CESSON SEVIGNE cedex

Direction régionale
des affaires culturelles
de Bretagne

Service régional
de l'archéologie

Affaire suivie par
Anne-Marie FOURTEAU
Poste : 02 99 84 59 00
anne-marie.fourteau@culture.fr

COURRIER REÇU LE
25 MARS 2016
1609
14h34m 09s

Objet : prescription de diagnostic archéologique
Liffré (35)
Ref : arrêté n° 2016-129
PJ : 1 copie arrêté

J'ai l'honneur de vous notifier l'arrêté ci-joint portant prescription de diagnostic archéologique. Ce texte est établi conformément à la loi 2001-44 du 17 janvier 2001 modifiée, relative à l'archéologie préventive et au décret 2004-490 du 3 juin 2004 relatif aux procédures administratives et financières en matière d'archéologie préventive.

Les coordonnées du maître d'ouvrage de l'opération sont :

C.F.A.
à l'attention de Laure Bellancourt
15 avenue Germaine Tillion
CS 70835
35208 Rennes cedex 2..

Sauf refus motivé de votre part ou du responsable désigné pour cette opération, le rapport final d'opération, au format pdf, sera remis et versé en ligne, le cas échéant après validation par la CIRA, dans la bibliothèque numérique de la DRAC Bretagne et consultable.

pour le Préfet de région,
pour le directeur régional des affaires culturelles
par délégation,

Yves Menez
Conservateur régional de l'archéologie par intérim

Projet scientifique d'intervention

Le Directeur-adjoint scientifique et technique

Réf : MB/TA/2016/2120

Affaire suivie par :
Michel-Alain Baillieu
Directeur-adjoint scientifique et technique

Tél. : 02 23 36 00 40
Fax : 02 23 36 00 50
Mail : michel-alain.baillieu@inrap.fr

LRAR n°

Objet : projet de diagnostic de l'opération dénommée
«LIFFRE (35), 22, 24, 26, RUE DE RENNES »

Opération : D114276 – Arrêté n° 2016-129

Monsieur le préfet de la région Bretagne
Direction régionale des affaires culturelles
Service régional de l'archéologie
A l'attention du Conservateur régional de
l'Archéologie
Avenue du Professeur Charles Foulon
35700 Rennes

Cesson-Sevigné, le 28/10/16

Conformément à l'article R. 523-30 du code du patrimoine, je vous transmets en recommandé avec demande d'accusé de réception le projet de diagnostic rédigé par l'Institut national de recherches archéologiques préventives, indiquant les modalités de la mise en œuvre de votre prescription notifiée le 25 mars 2016 portant sur le diagnostic dénommé « LIFFRE (35), 22, 24, 26, RUE DE RENNES » sur la commune de Liffré dont la réalisation a été attribuée à l'Inrap.

Mes services (Monsieur Michel-Alain Baillieu tél 02 23 36 00 40) sont à votre disposition pour tous renseignements complémentaires dont vous pourriez avoir besoin pour étudier ce dossier.

Michel BAILLIEU



P.J. : projet de diagnostic

Diagnostic archéologique D114276
LIFFRE (35), 22, 24, 26, RUE DE RENNES

Projet scientifique d'intervention

1.- Identification administrative de l'opération

Région	Bretagne	Département	Ille-et-Vilaine
Commune	Liffre		
Lieu-dit	22, 24, 26, RUE DE RENNES		
Cadastre	Liffre : BB 66, 69, 70, 71, 72, 73, 74, 75, 264, 267, 269		

Prescription	N° Arrêté	Réception	Surface	Attribution	Envoi projet
Initiale	2016-129	25-03-2016	2492 m²	-	28/10/16
Modification					

Contexte actuel	Rural	Contexte particulier	
Nature archéologique	Non stratifié		

2.- Problématique scientifique

Conformément à l'arrêté de prescription n°**2016-129**, l'objet du diagnostic consiste à reconnaître l'existence et l'état de conservation des vestiges archéologiques. Cette étude doit permettre de rassembler tous les éléments techniques et scientifiques permettant l'élaboration d'un éventuel projet de fouille préventive.

- **Responsable d'opération pressenti :**

A déterminer ultérieurement

3.- Contraintes techniques

Les contraintes techniques seront déterminées ultérieurement après contact avec l'aménageur.

4.- Méthodes et techniques envisagées

Le diagnostic consistera dans la réalisation de tranchées de sondage régulièrement réparties sur l'ensemble du projet. La surface sondée devra couvrir au moins 7% de l'emprise affectée par les travaux. Des fenêtres de décapage plus larges pourront être implantées afin d'évaluer plus finement l'état de conservation des vestiges. Un nettoyage manuel et le cas échéant, une fouille par échantillonnage seront réalisés sur les vestiges les plus significatifs du site afin de caractériser la nature et la chronologie des différentes entités archéologiques.

5.- Volume des moyens prévus

- **Tranche Ferme**

Moyens humains	Terrain	Etude	Moyens mécaniques	Ouverture	Rebouchage
Responsable Opération	4 jours	2 jours	Tracto-pelle	3 jours	1 jour
Technicien	3 jours				

- **Tranche Provisionnelle**

Moyens humains	Terrain	Etude	Moyens mécaniques	Ouverture	Rebouchage
Responsable Opération	5 jours	5 jours	Tracto-pelle	2 jours	2 jours
Technicien	10 jours	3 jours			
Dessinateur		5 jours			
Spécialiste (Anthropologue)	4 jours	5 jours			
Spécialiste (Céramique)		5 jours			
Topographe	2 jours	1 jour			

6.- Durée de réalisation et calendrier prévisionnel

Terrain	Etude	Calendrier prévu pour la phase terrain
8 jours	7 jours	A définir ultérieurement

7.- Observations complémentaires

Le Directeur-adjoint Scientifique et Technique

Nom du DAST	
Michel-Alain Baillieu	

Arrêté de désignation

COURRIER REC^U
6005
17 JUIL 2017
INRAP 00



D114276

PREFECTURE DE LA REGION BRETAGNE

Arrêté n° 2017-219
portant désignation du responsable scientifique
de l'opération d'archéologie préventive prescrite par arrêté n° 2016-129

le Préfet de la région de Bretagne,
Préfet d'Ille-et-Vilaine,

VU le code du patrimoine, notamment son livre V - articles R 522-1 et R 523-22;

VU l'arrêté préfectoral n° 2016 S.G.A.R./DRAC/DSG en date du 17 octobre 2016 portant délégation de signature à M. Michel ROUSSEL, directeur régional des affaires culturelles de Bretagne,

VU l'arrêté préfectoral n° 2016 S.G.A.R./DRAC/DSG du 2 novembre 2016 portant subdélégation de signature,

VU l'arrêté n° 2016-129 du 21 mars 2016 portant prescription d'un diagnostic archéologique à réaliser à Liffré, 22-24-26 rue de Rennes (35) ;

CONSIDÉRANT que le responsable d'opération n'a pas été désigné par l'arrêté susvisé ;

ARRETE

Article 1^{er} : Laurent BEUCHET, Institut national de recherches archéologiques préventives - est désigné(e) responsable scientifique du diagnostic prescrit(e) par l'arrêté susvisé.

Article 2 : Le directeur régional des affaires culturelles est chargé de l'exécution du présent arrêté, qui sera notifié au directeur de l'INRAP et à la mairie de Liffré.

Fait à Rennes, le 6 juillet 2017

pour le Préfet de région,
pour le directeur régional des affaires culturelles
par délégation,

Yves Menez
Conservateur régional de l'archéologie

destinataires : INRAP
L. Beuchet
copie à : mairie de Liffré

II. **Résultats**

Introduction

Le diagnostic réalisé sur les parcelles 66, 69 à 75, 264, 267 et 269 section BB du cadastre de Liffré, a été effectué à la demande du groupe Duval Développement Grand-Ouest (anciennement CFA Grand-Ouest), et sur prescription du Service régional de l'archéologie de Bretagne (arrêté 2016-129 du 25 mars 2016 – Fig. 1). Les terrains d'une emprise de près de 2500 m² sont situés à environ 200 m de l'église de Liffré. L'édifice actuel, date de la fin du XIX^e siècle, mais remplace une église plus ancienne, présente sur le cadastre de 1827. L'origine de la paroisse reste inconnue, mais pourrait remonter au XIII^e siècle. Elle est dédiée à Saint-Michel. L'objectif du diagnostic, énoncé dans la prescription annexée à l'arrêté préfectoral, vise principalement la détection de vestiges liés à l'implantation du premier bourg médiéval.

Fig. 1 Localisation du site et extrait cadastral.
© Laurent Beuchet

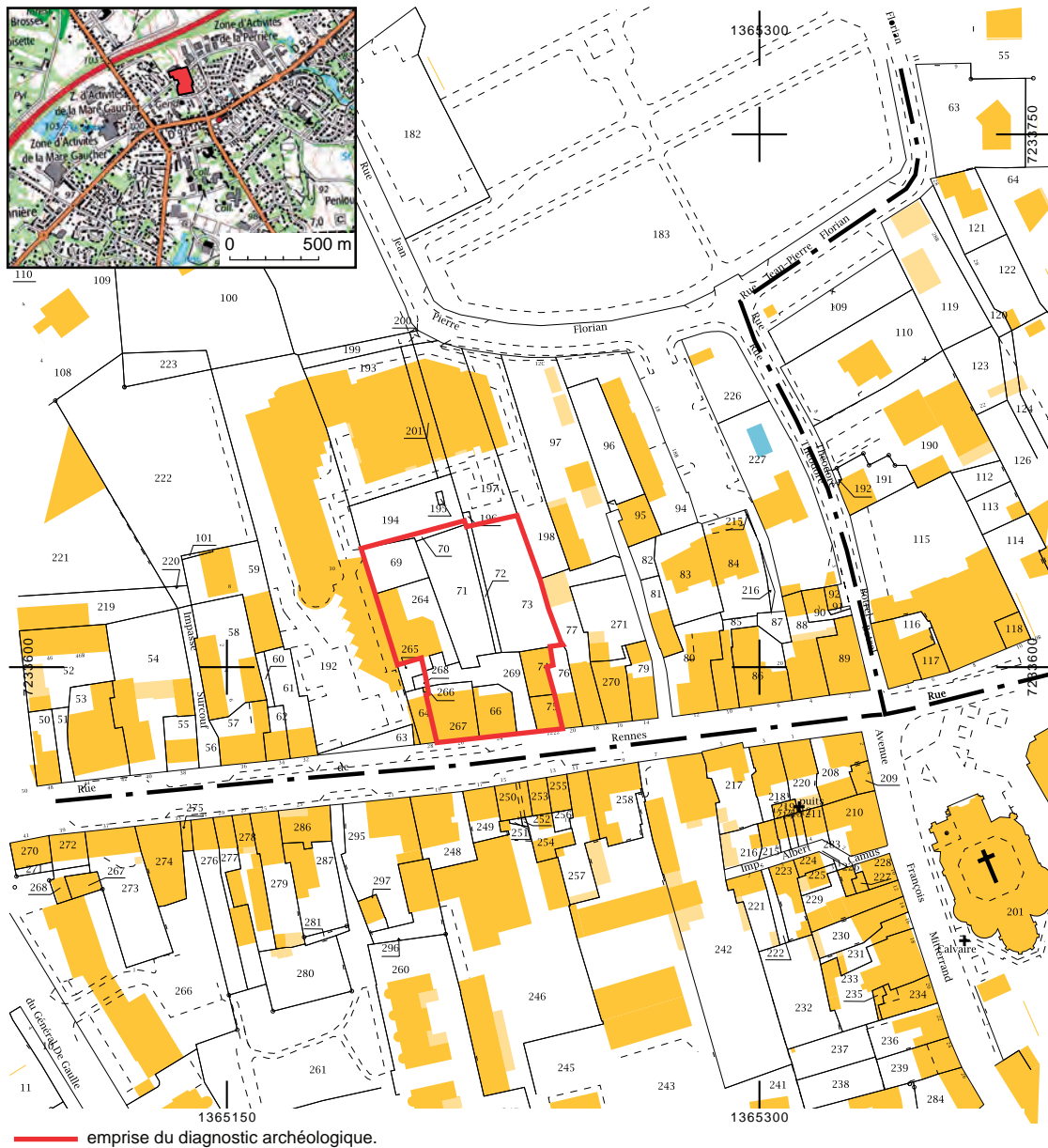

Le terrain objet de la prescription est actuellement occupé sur la rue par du bâti relativement récent (XIX^e et XX^e siècles), bordé à l'arrière par un chemin et une cour recouverts de bitume. D'autres bâtiments annexes sont construits en arrière, occupant environ la moitié de la surface totale des parcelles. Le reste du terrain est occupé par des jardins, potagers et d'agrément, plantés de nombreux arbres fruitiers ou d'ornement. Si ceux-ci ne sont pas destinés à être conservés dans le projet d'aménagement, ils forment une contrainte importante pour l'implantation des tranchées de diagnostic. De même, un rapport d'étude diagnostic de pollutions montre la présence de citernes à fuel et de puits dans la cour à l'arrière des bâtiments, entraînant une impossibilité de sonder ces espaces (étude de HPC Envirotec S.A.S., rapport du 25 septembre 2015). Cette étude révèle également la présence de taux de métaux lourds très légèrement supérieurs à la teneur naturelle dans les terres superficielles, entraînant la recommandation du port d'EPI spécifiques et de mesures d'hygiène adaptées lors de la réalisation des travaux (port de masques à poussières et lavage systématique des mains après chaque période de travail).

L'emprise du projet est située sur des terrains appartenant à la formation géologique d'Andouillé, à savoir des silstones et shales traversés de bancs ferrugineux (Carte géologique de Rennes, **Fig. 2**).

Les tranchées ont été réalisées à la pelle mécanique munie d'un godet lisse de curage. Un changement de matériel (passage d'une pelle de 5,5T à une pelle de 10T) a été rendu nécessaire dès la fin de première matinée en raison de la compacité et de la sécheresse des terrains. Les tranchées TR1, TR2, TR3 et TR 7 ont une largeur de 1,60 m, correspondant à la largeur du godet de la pelle. La largeur des autres tranchées a été portée à 2,20 m environ. Elles ont été implantées de façon à permettre une observation continue sur les axes N/S et E/O, en fonction de la présence d'arbres. Leur superficie totale atteint 250 m² environ, soit 10% de la surface du terrain, mais près de 20 % des surfaces disponibles au diagnostic (**Fig. 3 et 4**).

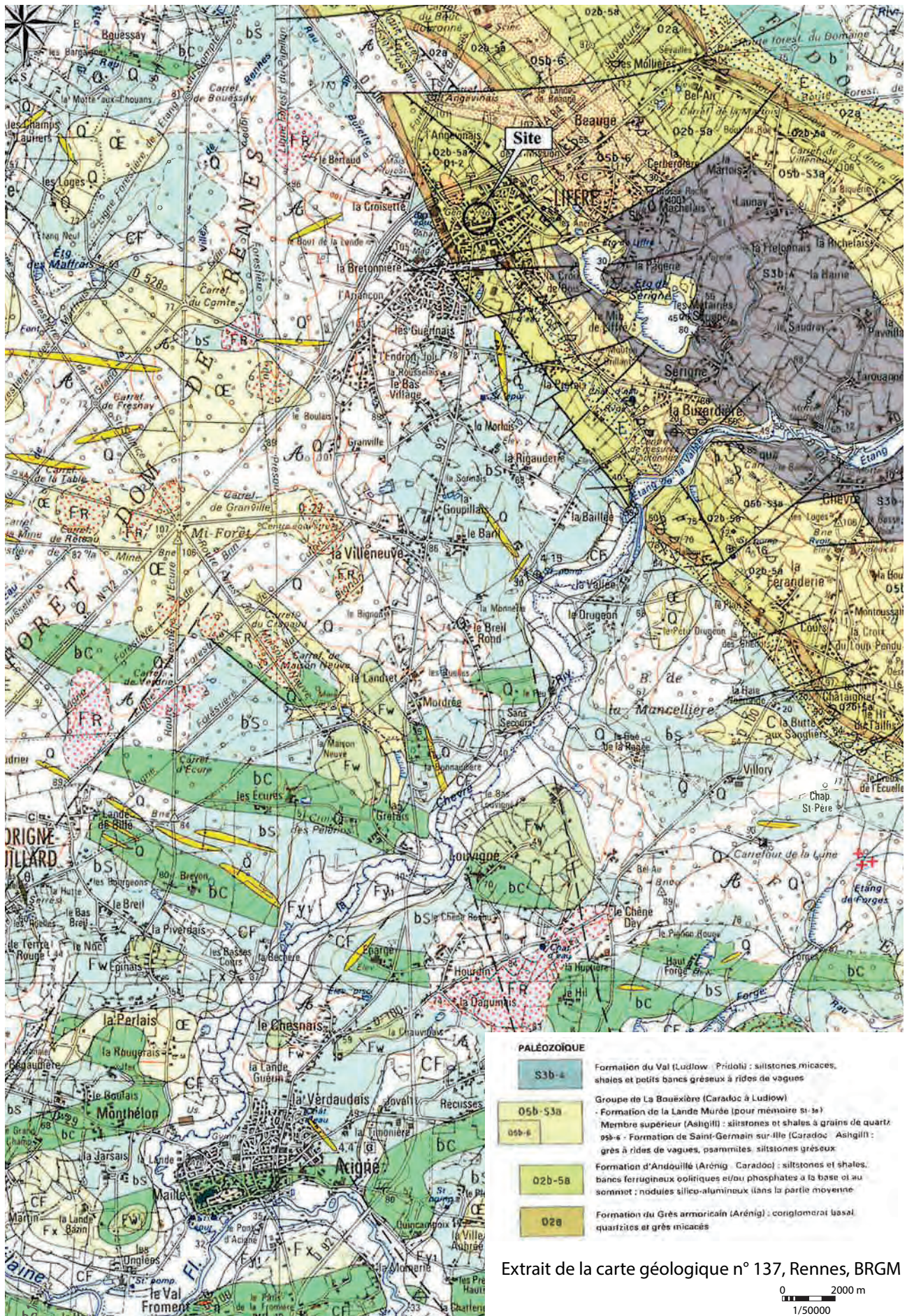

Fig. 2 Carte géologique n° 137, Rennes. © BRGM

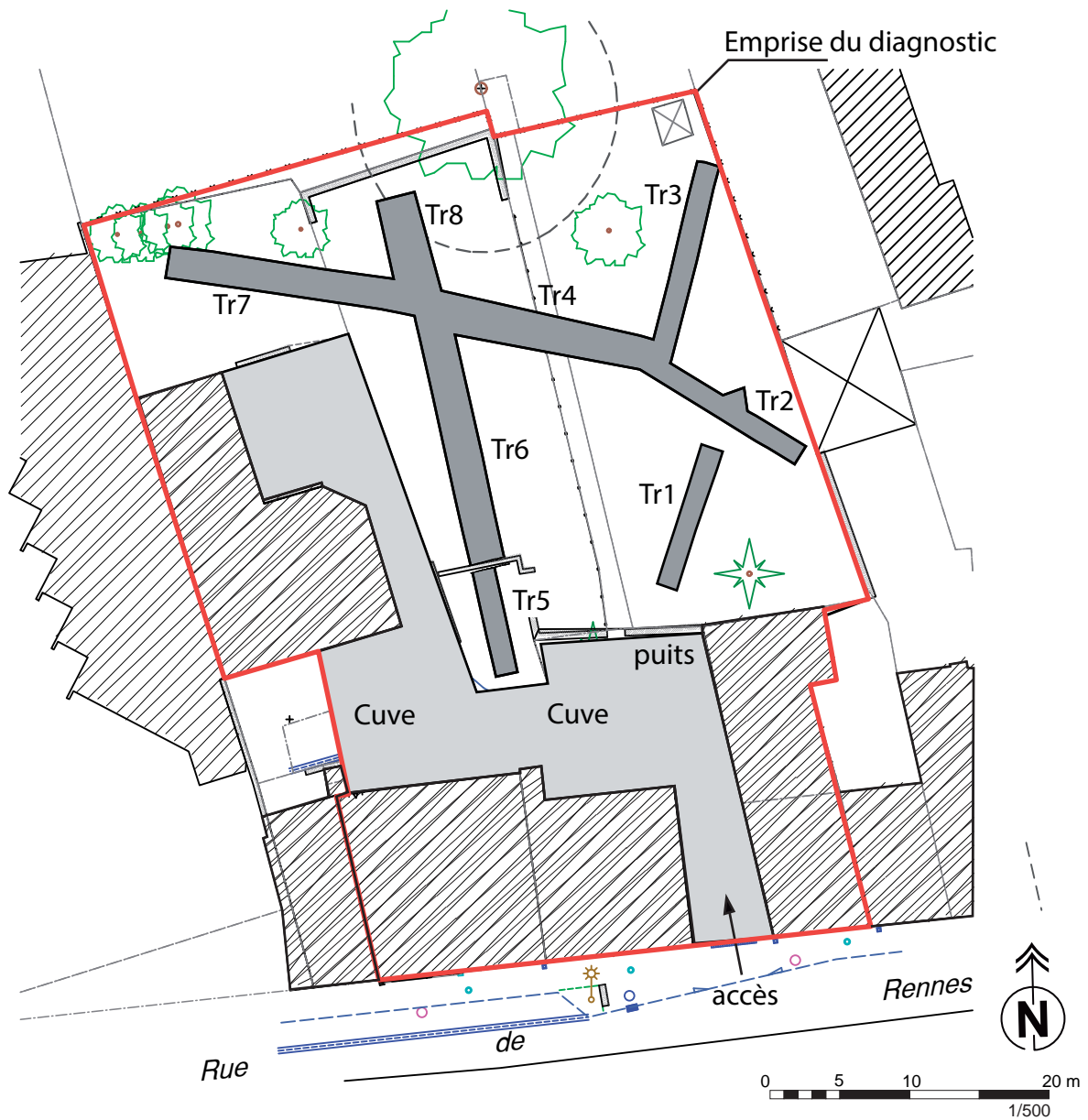

Fig. 3 Plan d'implantation des vestiges et des contraintes techniques. © Laurent Beuchet

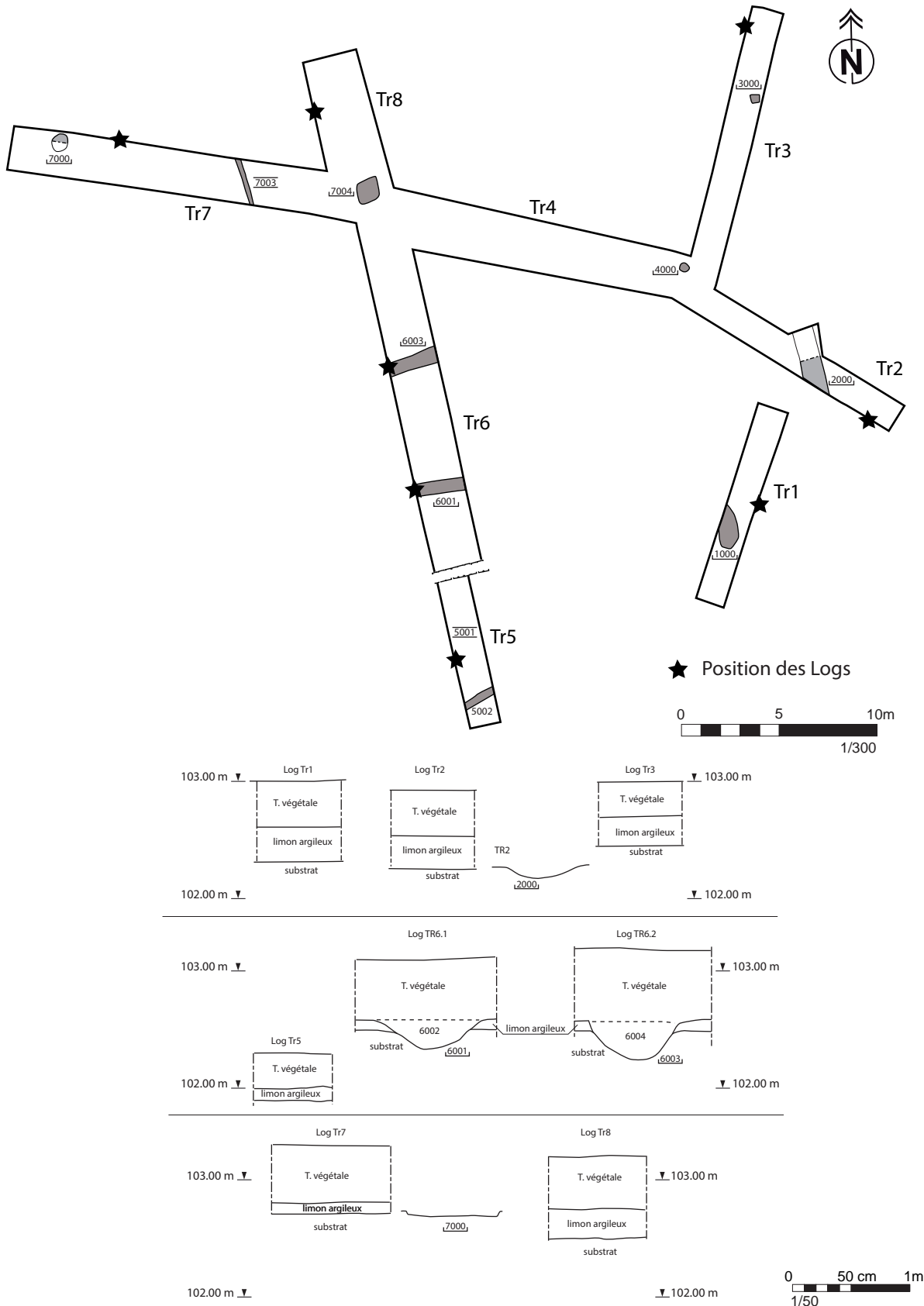

Fig. 4 Vue de la réalisation des tranchées de diagnostic Tr1 et Tr2 dans l'environnement du jardin. © Rozenn Battais

Résultats

Dans chacune des tranchées, le substrat a été systématiquement atteint. Il est recouvert par une couche de terre végétale d'une épaisseur moyenne de 0,50m environ. La transition entre le substrat et la terre végétale est marquée par un limon argileux jaunâtre (Cf logs, Fig. 5). Ces logs font apparaître une topographie plane, avec une très légère pente vers le sud. On note une différence de moins de 1 m entre les altitudes d'apparition du substrat dans la tranchée TR3 au nord et la tranchée TR5 au sud.

Fig. 5 Plan général des tranchées de diagnostic, des éléments mis au jour et des coupes de terrain et des structures archéologiques. © Laurent Beuchet



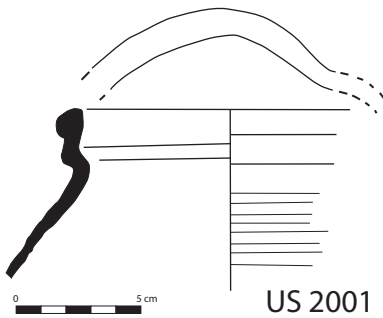

Fig. 7 Fragment de col de céramique (XIII^e-XIV^e siècles).
© Françoise Labaune-Jean, Laurent Beuchet

L'ouverture des tranchées a mis au jour plusieurs structures creusées ou construite dans le limon, atteignant généralement le substrat et apparaissant parfois dès le niveau de terre végétale.

La tranchée Tr1 a mis au jour un creusement ovalaire (0,80 m x 1 m) dont le comblement de limon gris livré au nettoyage des fragments d'ardoise et un fragment de céramique moderne (creusement US 1000 et comblement US 1001). Cette structure n'a pas été sondée.

La tranchée Tr2 a mis au jour un fossé orienté grossièrement nord/sud, large de 0,70 m environ. Le profil de la structure en cuvette n'entame le substrat que sur une profondeur de 0,10 m (Fig. 6). La fouille partielle de son comblement de limon argileux jaunâtre livra un fragment de col de vase dont la forme se rapproche des productions lavalloises datables du XIII^e ou XIV^e siècle. En revanche, la pâte grossière, beige reste inédite (US 2001, Fig. 7).



Fig. 6 Vue du fossé 2000 depuis le nord.
© Rozenn Battais

La tranchée Tr3 livre juste sous la terre végétale (0,30 m de profondeur environ) une fosse de fondation de poteau quadrangulaire, de 0,30 m de côté (Fig. 8). Deux blocs de grès forment un probable calage pour un poteau de faible section. Le nettoyage du comblement livra un fragment de panse de céramique de type « rose-bleue » des ateliers lavallois, datable d'un large XVI^e siècle. La structure n'a pas été fouillée.



Fig. 8 Vue de la fondation de poteau 3000, vue depuis le nord. On note l'altitude d'apparition de la structure, juste sous la terre végétale, ainsi que le niveau d'apparition du substrat environ 0,30 m plus bas. © Rozenn Battais

La tranchée Tr4 livre un creusement, ovalaire (0,40 m x 0,50 m environ), apparaissant dans le limon recouvrant le substrat. Son comblement se compose de limon chargé en cendres et charbons, mêlés à de petits blocs de grès ferrugineux, parfois brûlés. La structure n'a pas été sondée.

La tranchée Tr5 livre à son extrémité sud les vestiges d'une fondation de petits blocs de grès, disposés dans une tranchée (US 5001). Cette fondation délimite au nord un épandage de matériaux de construction en remblai, appartenant visiblement à une construction moderne (fragments de brique). Signalons que cette tranchée, implantée en contrebas d'un aménagement de jardin en terrasse, livre une épaisseur de limon et de terre végétale plus faible que les autres tranchées (Fig. 9).



Fig. 9 Vue de la tranchée Tr5 depuis le nord. On note l'altitude très haute du substrat en regard des cheminements bitumés. Au premier plan, le muret de terrasse séparant les tranchées Tr5 et Tr6. © Laurent Beuchet

La tranchée Tr6 livre deux sections de fossés parallèles, grossièrement orientés E/O (Fig. 10). Au sud, le fossé 6001 est large de 0,70m et présente un profil en cuvette profond de 0,20 m environ. Environ 6 m plus au nord, le fossé 6003 présente grossièrement les mêmes caractéristiques. Ces deux creusements sont comblés de limon argileux gris, qui ne livre aucun mobilier.



Fig. 10 Vue de la tranchée Tr6 depuis le sud. On note les sondages des fossés 6001 et 6003. © Laurent Beuchet

La tranchée Tr7, située dans le prolongement des tranchées TR2 et TR4, livre près de son extrémité ouest une fosse circulaire d'un diamètre de 0,75 m environ (US 7000). La fouille de la moitié sud de la fosse montre une conservation du creusement de quelques centimètres seulement dans le substrat. Plus à l'ouest, un alignement de blocs de grès marque une probable fondation, orienté grossièrement N/S (US 7013). Aucun niveau archéologique ne peut lui être associé. Enfin, à l'intersection des tranchées Tr7 et Tr8, une fosse quadrangulaire, de 1 m de côté environ, a été mise au jour. Son comblement de terre grise organique, livre des fragments de verre de vitre récent. Cette fosse n'a pas été sondée.

Synthèse et interprétation des résultats.

Les vestiges d'occupation mis au jour par les tranchées de diagnostic ne livrent que bien peu d'éléments de datation. Le fragment de céramique issu du comblement 2001 marque une occupation datable du bas Moyen Âge, compatible avec la fondation de la paroisse vers le XIII^e siècle. Le tessou de céramique lavalloise issu du comblement 3001 est plus tardif.

Les autres éléments sont moins caractéristiques mais s'avèrent tous postérieurs à la période médiévale (creusements 1000, 4000 et 7004, ainsi que le niveau 5002 associé à la fondation 5001). La similitude de construction entre les empierrements 5001 et 7002 laisse supposer leur contemporanéité. Celle-ci est confirmée par le positionnement des vestiges sur le plan cadastral du XIX^e siècle où ces deux éléments correspondent aux limites d'une même parcelle (n° 282, Fig. 11). Seuls les tronçons de fossés, 6001 et 6003, ainsi que la fosse 7001 restent non datés. Ils sont extrêmement arasés. Ils ne correspondent pas à des limites parcellaires du cadastre ancien et peuvent lui être antérieures. On note toutefois que le fossé 6003 se situe sur un axe structurant le parcellaire à l'est de la zone d'étude. On note par ailleurs que la forme du découpage parcellaire à l'est de la zone d'étude présente une morphologie en lanière, caractéristique des formes médiévales. Ces parcelles peuvent marquer l'emprise du bourg ancien de Liffré, autour de son église située au carrefour marquant la limite sud-est de la feuille F3 du cadastre ancien. On note que notre emprise se situe juste au-delà de cette possible limite, hors du bourg médiéval. L'emprise du diagnostic correspond à une zone de jardins formée essentiellement par la parcelle 282. Les parcelles en bord de rue n'ont pu être diagnostiquées en raison du bâti en place. Celui-ci n'apparaît pas sur l'ancien cadastre et semble postérieur à son levé. La présence de bâti plus ancien n'a pu être vérifiée. Cependant, l'altitude du substrat apparaissant relativement haut dans la tranchée 5 paraît peu compatible avec la conservation de vestiges en front de rue, dans une zone qui semble avoir fait l'objet de travaux de décaissement relativement importants.



Fig. 11 Positionnement des vestiges sur le cadastre ancien - 1837, section F3. © Laurent Beuchet

III. Inventaires techniques

Inventaire des Unités Stratigraphiques

tranchée	US	désignation	description	Remplit	Rempli par	datation	sondage	mobilier
Tr1	1000	creusement/fosse	ovalaire, 0,80m x 1 m		1001		non	
Tr1	1001	comblement	limon argileux, schiste ardoisier	1000		moderne		
Tr2	2000	creusement/fossé	profil en cuvette largeur 0,70m prof 0,10 m		2001		oui	
Tr2	2001	comblement	limon argileux, schiste ardoisier	2000		XIIIe-XIVe s.		1 fgt de col
Tr3	3000	creusement	carré 0,30 m de côté		3001			
Tr3	3001	comblement et callage	limon argileux, schiste ardoisier	3000		XVes.		1 tesson
Tr4	4000	creusement	ovalaire 0,40 x 0,50m		4001			
Tr4	4001	comblement	limon brun, blocs de grès brûlés, cendres, charbons	4000		Moderne	non	
Tr5	5000	construite/fondation	blocs de grès			indéterminé		
Tr5	5001	remblai	gravat, éléments architecture			Moderne/Contemporain	non	TCA, verre de vitre
Tr6	6001	creusement/fossé	profil en cuvette, largeur 0,60m, prof 0,15 m		6002			
Tr6	6002	comblement	limon gris	6001		indéterminée		
Tr6	6003	creusement/fossé	profil en cuvette, largeur 0,60 m prof 0,20 m		6004			
Tr6	6004	comblement	limon gris	6003		indéterminé		
Tr7	7001	creusement/fosse	circulaire diam 0,80m, fond palt , prof. 0,05m		7002			
Tr7	7002	comblement	limon gris	7001		indéterminé	oui	
Tr7	7003	construite/fondation	blocs de grès			indéterminé	non	
Tr7	7004	creusement/fosse	quadrangulaire 1m de côté		7005			
Tr7	7005	comblement	limon, et Terre végétale	7004		moderne/contemporain	non	TCA, verre de vitre

Inventaire des photographies

photo	sujet	auteur
photo 1	Liffré D114276 log Tr6-1	L. Beuchet
photo 2	Liffré D114276 log Tr6-2	L. Beuchet
photo 3	Liffré D114276 Tr3	R. Battais
photo 4	Liffré D114276 Tr4	R. Battais
photo 5	Liffré D114276 Tr5	R. Battais
photo 6	Liffré D114276 Tr6 et Tr8	L. Beuchet
photo 7	Liffré D114276 Tr6	L. Beuchet
photo 8	Liffré D114276 US 2000	R. Battais
photo 9	Liffré D114276 US 2000-2	R. Battais
photo 10	Liffré D114276 US 2000-3	R. Battais
photo 11	Liffré D114276 US 2000-4	R. Battais
photo 12	Liffré D114276 US 3000	R. Battais
photo 13	Liffré D114276 US 3000-2	R. Battais
photo 14	Liffré D114276 US 3000-3	R. Battais
photo 15	Liffré D114276 US 4000	R. Battais

photo	sujet	auteur
photo 16	Liffré D114276 US 4000-2	R. Battais
photo 17	Liffré D114276 US 4000-3	R. Battais
photo 18	Liffré D114276 US 6001	L. Beuchet
photo 19	Liffré D114276 US 7001	L. Beuchet
photo 20	Liffré D114276 vue générale	R. Battais
photo 21	Liffré D114276 vue générale 2	R. Battais
photo 22	Liffré D114276 vue générale 3	R. Battais
photo 23	Liffré D114276 vue générale 4	R. Battais

Inventaire de la documentation graphique

N° minute	sujet	échelle
1	plan Tr1, Tr2, Tr3, Tr7	1/50e
2	plan Tr5, Tr6	1/50e
	logs et coupes	1/20e
3	dessin céramique2001	1/1

Inventaire du mobilier archéologique

US	description	datation	documentation
2001	col de vase lèvre à bandeau épaisse, pâte grossière beige	XIII ^e - XIV ^e	dessin minute 3
3000	tesson de panses type «rose-bleue»	XVI ^e	

Liste des figures

Figure 1 : localisation du site et extrait cadastral (L. Beuchet).

Figure 2 : Carte géologique n° 137, Rennes (BRGM).

Figure 3 : plan d'implantation des vestiges et des contraintes techniques (L. Beuchet).

Figure 4 : vue de la réalisation des tranchées de diagnostic Tr1 et Tr2 dans l'environnement du jardin (R. Battais).

Figure 5 : plan général des tranchées de diagnostic, des éléments mis au jour et des coupes de terrain et des structures archéologiques (L. Beuchet).

Figure 6 : vue du fossé 2000 depuis le nord (R. Battais).

Figure 7 : fragment de col de céramique (XIII^e-XIV^e siècles) (F. Labaune-Jean, L. Beuchet).

Figure 8 : vue de la fondation de poteau 3000, vue depuis le nord. On note l'altitude d'apparition de la structure, juste sous la terre végétale, ainsi que le niveau d'apparition du substrat environ 0,30 m plus bas (R. Battais).

Figure 9 : vue de la tranchée Tr5 depuis le nord. On note l'altitude très haute du substrat en regard des cheminements bitumés. Au premier plan, le muret de terrasse séparant les tranchées Tr5 et Tr6 (L. Beuchet).

Figure 10 : vue de la tranchée Tr6 depuis le sud. On note les sondages des fossés 6001 et 6003 (L. Beuchet).

Figure 11 : positionnement des vestiges sur le cadastre ancien - 1837, section F3 (L. Beuchet).



Liberté • Égalité • Fraternité
RÉPUBLIQUE FRANÇAISE

MINISTÈRE DE LA CULTURE

MINISTÈRE DE
L'ENSEIGNEMENT SUPÉRIEUR,
DE LA RECHERCHE ET DE
L'INNOVATION

Chronologie

Moyen Âge, bas Moyen
Âge, Temps modernes,
Époque contemporaine

Sujets et thèmes

Fosse, Fossé

Mobilier

Céramique

Ille-et-Vilaine , Liffré, 22-26, rue de Rennes

Le projet d'aménagement d'une résidence Senior au 22-26 rue de Rennes à Liffré est situé à proximité de l'église paroissiale Saint-Michel, dont la fondation remonte au XIII^e siècle. Le diagnostic des jardins n'a mis en évidence aucun vestige significatif. Toutefois, quelques éléments de parcellaire peuvent faire référence au bourg médiéval. L'analyse du cadastre ancien montre que ce dernier se développe entre l'église et les terrains d'assiette du projet.

Inrap Grand Ouest

37 rue du Bignon

CS 67737

35577 Cesson-Sévigné

Tél. 02 23 36 00 40

www.inrap.fr