

Rapport final d'opération
Diagnostic archéologique

ÉRDEVEN, Rue des menhirs

sous la direction de

Sandra Sicard

Avec la collaboration de

Théophile Nicolas

Rapport final d'opération
Diagnostic archéologique

Code INSEE
56 054

Entité archéologique

Arrêté de
prescription S RA
2011-055

Système d'information

Code Inrap
D/A0504350 1

Erdeven, Rue des menhirs

sous la direction de

Sandra Sicard

par

**Théophile Nicolas
Sandra Sicard**

Inrap Grand Ouest

37 rue du Bignon

CS 67737

35577 Cesson-Sévigné

Septembre 2011

NOTICE SCIENTIFIQUE

Dans le cadre d'un projet de lotissement sur la commune d'Erdeven (56), un diagnostic archéologique réalisé sur 1000 m² n'a pas permis de mettre au jour de site archéologique.

Ponctuellement, un bloc mégalithique couché et un pointement rocheux présentant une face d'arrachement indiquent une probable continuité spatiale entre les alignements de Kerzerho et l'emprise à l'époque néolithique.

Cependant, les données sont trop peu nombreuses pour parler d'occupation, d'autant que le mobilier archéologique se rapporte aux périodes protohistoriques.



**Données
administratives,
techniques et
scientifiques**

FICHE SIGNALÉTIQUE

Localisation

Région
Bretagne

Département
Morbihan

Commune
Erdeven

Adresse ou lieu-dit
Rue des menhirs

Codes

Code INSEE
56054

Coordonnées géographiques et altimétriques selon le système national de référence

Z : 10 m NGF

Références cadastrales

Commune
Erdeven

Année
2007

Section et parcelle(s)
Section YC : parcelle 53

Statut du terrain au regard des législations sur le patrimoine et l'environnement

Propriétaire du terrain

M. Fravalo Raymond

Références de l'opération

Numéro de l'arrêté de prescription
2011-055 en date du 22/02/2011

Numéro de l'opération
DA 05043501

Numéro de l'arrêté de désignation

Maître d'ouvrage des travaux d'aménagements

M. Fravalo

Nature de l'aménagement

Maison individuelle

Opérateur d'archéologie

INRAP Grand-Ouest

Responsable scientifique de l'opération

Sandra Sicard

Organisme de rattachement

INRAP Grand Ouest
37 rue du Bignon
CS 67737
37577 Cesson-Sévigné

Dates d'intervention sur le terrain

25/07/2011 au 27/07/2011

Surface brute à diagnostiquer
1000 m²

Surface sondée
165 m² soit 16.5 % de la surface

Niveau d'apparition des vestiges
Entre 0,50 m et 0,60 m

INTERVENANTS

Intervenants scientifiques

Prénom Nom, organisme d'appartenance	Tâches génériques	Tâches affectées dans le cadre de l'opération
Sandra Sicard, INRAP	Chargé d'opération et de recherche	Responsable scientifique

Intervenants administratifs

Prénom Nom, organisme d'appartenance	Tâches génériques	Tâches affectées dans le cadre de l'opération
Stéphane Deschamps, SRA	Conservateur régional de l'archéologie	Prescription et contrôle scientifique
Yves Menez, SRA	Adjoint au Conservateur régional	Prescription et contrôle scientifique
Christine Boujot, SRA	Ingénieur d'études	Prescription et contrôle scientifique
Marc Talon, INRAP	Directeur interrégional par intérim	Mise en place et suivi de l'opération
Amaud Dumas, INRAP	Administrateur	Mise en place et suivi de l'opération
Michel Baillieu, INRAP	Adjoint scientifique et technique de la région Bretagne	Mise en place et suivi de l'opération
Thomas Amoux, INRAP	Assistants AST	Mise en place et suivi de l'opération
Christelle Picault, INRAP	Assistante AST	Planification des personnels
Marie Nolier, INRAP	Logisticienne	Logistique
Matthieu Caracciolo, INRAP	Assistant de gestion	Logistique
Olivier Laurent, INRAP	Gestionnaire de base	Gestion du matériel

Équipe de diagnostic

Prénom Nom, organisme d'appartenance	Tâches génériques	Tâches affectées dans le cadre de l'opération
Sandra Sicard, INRAP	Chargé d'opération et de recherche	Responsable scientifique
André Nové-Josserand, INRAP	Technicienne de fouille	Suivi du diagnostic, sondages, relevés
Pierriek Leblanc, INRAP	Cellule topographique du Grand-Ouest	Relevés topographiques

Équipe de post-fouille

Prénom Nom, organisme d'appartenance	Tâches génériques	Tâches affectées dans le cadre de l'opération
Sandra Sicard, INRAP	Chargé d'opération et de recherche	Etude, synthèse et rédaction
Théophane Nicolas, INRAP	Céramologue	Etude du mobilier protohistorique



REÇU LE

02 MARS 2011

1272
I.N.R.A.P. G.O.

PREFET DE LA REGION BRETAGNE

ARRETE n° 2011- 055 portant prescription de diagnostic archéologique

**le Préfet de la région de Bretagne,
Préfet d'Ille-et-Vilaine,**

VU le code du patrimoine, notamment son livre V ;

VU le décret n° 2004-490 du 3 juin 2004 relatif aux procédures administratives et financières en matière d'archéologie préventive.

VU l'arrêté préfectoral n° 2010 S.G.A.R./DRAC/DSG en date du 14 décembre 2010 portant délégation de signature à M. François ERLÉNBACH, directeur régional des affaires culturelles de Bretagne.

VU, la saisine par courrier en date du 02 février 2011 par Raymond FRAVALO demandant en vertu des articles 10 et 12 du décret 2004-490 pris en application de la loi 2001-44 modifiée relative à l'archéologie préventive, la réalisation d'un diagnostic archéologique sur le terrain cadastré YC.53 situé au lieu dit Kermaria, rue des Menhirs à ERDEVEN ; reçue le 07 février 2011 par la Direction Régionale des Affaires Culturelles de Bretagne, Service Régional de l'Archéologie ;

CONSIDERANT que, en raison de leur localisation, les travaux envisagés sont susceptibles d'affecter des éléments du patrimoine archéologique. En effet, le projet est situé à proximité immédiate de la l'ensemble mégalithique majeur des alignements de Kerzerho, classé Monument historique et enregistré dans la base archéologique du Ministère de la Culture sous les références 56 054 0012. L'implantation du projet se trouve à l'extrémité occidentale de l'ouvrage mégalithique qui porte non seulement les blocs les plus colossaux en tête de lignes qui s'étirent vers l'est sur plus de 2 km , mais également une file transversale de blocs importants orientée nord-sud .

CONSIDERANT qu'il est nécessaire de préciser l'organisation et l'environnement de ce monument en vérifiant la présence ou non de traces de structures complémentaires, d'aménagements ou d'activités liées à cet édifice exceptionnel, de mettre en évidence et de caractériser la nature de ces traces d'installations, d'apprécier l'étendue et le degré de conservation des vestiges archéologiques contemporains ou non éventuellement présents afin de déterminer le type de mesures dont ils devront faire l'objet ;

ARRETE

Article 1^{er} : Un diagnostic archéologique sera réalisé sur le terrain faisant l'objet des aménagements, ouvrages ou travaux susvisés, sis en :

Région : Bretagne

Département : Morbihan

Commune : ERDEVEN

Lieu-dit : rue des menhirs/Kermaria

Cadastre :2007 section : YC

parcelles : 53

Le diagnostic archéologique comprend, outre une phase d'exploration du terrain, une phase d'étude qui s'achève par la remise du rapport sur les résultats obtenus.

Article 2 : Le diagnostic sera réalisé sous la maîtrise d'ouvrage de l'opérateur d'archéologie préventive retenu. Les conditions de sa réalisation seront fixées contractuellement en application des articles 28 à 34 du décret n° 2004-490 susvisé.

Il sera exécuté conformément au projet d'opération élaboré par cet opérateur sur la base des prescriptions annexées au présent arrêté.

Article 3 : Le mobilier archéologique recueilli au cours de l'opération de diagnostic est conservé par l'opérateur d'archéologie préventive retenu le temps nécessaire à son étude qui, en tout état de cause, ne peut excéder cinq ans à compter de la date de fin de la phase terrain du diagnostic.

L'inventaire de ce mobilier, transmis avec le rapport de diagnostic, sera communiqué par le service régional de l'archéologie, au propriétaire du terrain afin que, le cas échéant, celui-ci puisse faire valoir ses droits. L'exercice de ces droits appartient à la personne physique ou morale propriétaire à la date de début de l'intervention archéologique du terrain visé à l'article 1^{er}.

Article 4 : Le directeur régional des affaires culturelles est chargé de l'exécution du présent arrêté, qui sera notifié à Raymond FRAVALO, Les Menhirs 56410 ERDEVEN, au service départemental d'archéologie du Morbihan et au directeur interrégional de l'Institut national de recherches archéologiques préventives.

Fait à Rennes, le 22 FEB 2011
22 FEB 2011

pour le Préfet de région,
par délégation,
le directeur régional des affaires culturelles,



François Erlenbach

copie à : mairie de ERDEVEN

PREFET DE LA REGION DE BRETAGNE

**Prescriptions de diagnostic archéologique
annexées à l'arrêté préfectoral numéro 2011-055**

**le Préfet de la région de Bretagne,
Préfet d'Ille-et-Vilaine,**

région :	Bretagne	
département :	Morbihan	
commune :	ERDEVEN	
lieu-dit :	Rue des menhirs/Kermaria	
cadastre :2007	section :YC	parcelles : 53
propriétaire :	M. FRAVALO Raymond	
pétitionnaire:	M. FRAVALO Raymond	

Emprise du diagnostic archéologique : 1000 m²

Objectifs :

L'opération de diagnostic archéologique aura pour objectifs :

- de contrôler l'existence ou non de données complémentaires relatives à l'organisation de l'ouvrage de pierres dressées de Kerzerho. En effet, les acquis les plus récents de la recherche en matière de pierres dressées montrent la complexité de ces ensembles constitués non seulement de files parallèles mais également perpendiculaires, associées ou non à des enceintes couronnant, à leur extrémité occidentale, les points topographiques les plus hauts comme à Camac. A Kerzerho, la présence d'une file transversale au développement principal, orientée nord-sud qui débute à quelques 80 m au nord-est de la tête des alignements par quelques blocs gigantesques et se prolonge vers le nord, révèle une organisation qu'il est nécessaire d'identifier.
- Outre les éléments architecturaux constitutifs de ces ensembles, ce secteur est susceptible de conserver les vestiges mobiliers et immobiliers d'installations et d'aménagements divers directement ou indirectement liés aux fonctionnements de ces édifices : traces de réfections, de remaniements, de circulation, d'extraction de matériaux et de diverses autres activités dont la présence et l'état de conservation sont à évaluer.
- En conséquence, cette opération devra permettre d'évaluer l'impact des travaux sur les vestiges éventuellement en place, de rendre compte de leur nature, de leur étendue, de leur chronologie et de leur degré de conservation.

Principes méthodologiques :

Le diagnostic archéologique sera à réaliser exclusivement sur la zone constructible de la parcelle YC.53.

Outre les tranchées réalisées au moyen d'une pelle mécanique équipée d'un godet lisse travaillant en mode rétro, de beaucoup plus larges fenêtres afin de favoriser l'identification et la lecture d'éventuels niveaux de sols ou d'occupation en place ainsi que d'indices plus ténus. L'effort devra être porté par l'ouverture de larges fenêtres essentiellement dans la partie occidentale de la zone prescrite où seront autorisées les constructions en ordure de voirie le plus en retrait possible du monument. Au total, 7 à 10 % de l'emprise devront être sondés.

Des sondages manuels seront réalisés dans les structures rencontrées. Les structures en creux feront l'objet de coupes stratigraphiques transversales, perpendiculaires et débordantes. Les vestiges feront l'objet de relevés (dessins, photographies) et devront être replacés sur le plan général.

Le site sera replacé dans son contexte topographique archéologique, historique et géographique (cadastres anciens notamment). Un raccordement topographique devra être réalisé par rapport au monument conservé en élévation à proximité.

Le Service Régional de l'Archéologie devra être informé du démarrage du chantier, ainsi que des découvertes significatives.

Le rapport devra se conformer aux normes définies par l'arrêté du 27 septembre 2004.

Fait à Rennes, le 22 FEV. 2011

pour le Préfet de région,
par délégation,
le directeur régional des affaires culturelles,



François Erfenbach

FICHE DE PROJET DE DIAGNOSTIC

Réf. du projet : DA05043501

Affaire suivie par : Michel BAILLIEU

1. IDENTIFICATION

1.1 Site

Département :	Morbihan
Commune :	ERDEVEN
Lieu-dit	Rue des menhirs / Kermaria
Nature du projet :	Permis de construire
Références cadastrales	Section YC n°53

1.2 Aménageur

Nom ou raison sociale :	Particulier Monsieur Raymond FRAVALO
Adresse	Les Menhirs - - 56 410 ERDEVEN
Téléphone / télécopie	06/31/80/99/23 ou 02/97/83/64/38
Représenté par	Mr. FRAVALO

1.3 Service instructeur

Service régional de l'Archéologie de :	Bretagne
Téléphone / télécopie	02 99 84 59 00 / 02 99 84 59 19
Dossier suivi par	Yves ROUMEGOUX

1.4 Opération

Arrêté préfectoral n°2011-055 du 22/02/2011 reçu à l'Inrap le 02/03/2011.	
Numéro d'opération SRA	
Nature de l'opération	Diagnostic
Cadre de l'opération	milieu rural
Surface à traiter	1000 m ²
Calendrier prévisionnel	A partir du 25 juillet 2011
Responsable pressenti	Sandra SICARD

2. PROBLEMATIQUE SCIENTIFIQUE

Conformément à l'arrêté de prescription n°2011-055, l'objet du diagnostic consiste à reconnaître l'existence et l'état de conservation des vestiges archéologiques. Cette étude doit permettre de rassembler tous les éléments techniques et scientifiques permettant l'élaboration d'un éventuel projet de fouille préventive.

3. CONTRAINTES TECHNIQUES

Les contraintes techniques seront déterminées ultérieurement après contact avec l'aménageur.

4. METHODES ET TECHNIQUES ENVISAGEES

Le diagnostic consistera dans la réalisation de tranchées de sondage d'environ 20m de long disposées en quinconce et régulièrement réparties sur l'ensemble du projet. La surface sondée devra couvrir au moins 7% de l'emprise affectée par les travaux. Des fenêtres de décapage plus larges pourront être implantées afin d'évaluer plus finement l'état de conservation des vestiges. Un nettoyage manuel et le cas échéant, une fouille par échantillonnage seront réalisés sur les vestiges les plus significatifs du site afin de caractériser la nature et la chronologie des différentes entités archéologiques.

5 . VOLUME DES MOYENS PREVUS (en jours ouvrés)

5.1 Tranche ferme correspondant à la vérification de la présence ou de l'absence de vestiges :

5.1.1 Phase de terrain (incluant la préparation) :

- Encadrement : 2 jours
- Technicien : 1 jour

5.1.2 Phase de post-fouille :

- Encadrement : 1 jour

5.1.3 Moyens de terrassement à mettre en œuvre :

- Pelle à chenilles : 1 jour et 1 transfert (pour l'ouverture et le rebouchage)

5.2 Provision correspondant à la caractérisation des sites découverts :

5.2.1 Phase de terrain :

- Encadrement : 4 jours
- Technicien : 4 jours
- Topographe : 1 jour

5.2.2 Phase de post-fouille :

- Encadrement : 4 jours
- Dessinateur : 4 jours
- Spécialiste : 5 jours (céramologue/lithicien)
- Technicien : 2 jours (traitement de la documentation et du mobilier)
- Topographe : 1 jour

5.3.3 Moyens de terrassement à mettre en œuvre :

- Pelle à chenilles : 3 jours et 1 transfert (pour l'ouverture et le rebouchage)

Fait à Cesson-Sévigné, le 30 mai 2011

Michel BAILLIEU
Adjoint Scientifique et Technique

SOMMAIRE

<i>Introduction</i>	5
Circonstances de l'intervention	5
Cadre archéologique	5
Stratégie et méthodes mises en œuvre	5
<i>Cadre géographique et géologique de l'intervention</i>	11
Cadre géographique, hydrographique et topographique général.	11
Contexte géologique.	11
Les résultats archéologiques	15
<i>L'occupation archéologique</i>	16
Présentation générale	16
La tranchée 1	18
Etude de la céramique (Théophane Nicolas)	20
Synthèse	21



Introduction

Introduction

Circonstances de l'intervention

Préalablement à la construction d'un lotissement, un diagnostic d'archéologie préventive a été prescrit rue des menhirs à Erdeven dans le Morbihan (fig. 1) sur une surface de 1000m². Ce dernier a été motivé par la proximité du site de Kerzérho, à une centaine de mètres au sud de l'emprise.

L'objectif était de vérifier la présence de vestiges mégalithiques ou de sites d'habitat pouvant être associés à cet ensemble.

Cadre archéologique

L'ensemble de Kerzérho correspond aux vestiges d'alignements de menhirs s'étendant probablement sur plus de deux kilomètres en une dizaine de files. Les alignements débutaient vraisemblablement à proximité du dolmen de Mané Grah. Ils cheminaient vers le nord-ouest jusqu'au monument de Mané Bras, d'où ils bifurquaient vers l'ouest jusqu'à Kerzerho. Leur largeur, à cet endroit, est de soixante-quatre mètres. Un peu au nord, se trouve un alignement de vingt-trois menhirs pouvant atteindre six mètres de hauteur. Cette file est perpendiculaire aux alignements de Kerzerho.

Plusieurs diagnostics ont déjà été réalisés sur la commune, dans la rue des menhirs (Sicard, 2005) et sur la ZAC de Kerhilio (Blanchet, 2003) mais les résultats ont été très limités.

Stratégie et méthodes mises en œuvre

Le diagnostic a été effectué à l'aide d'une pelle mécanique équipée d'un godet de 3m. Il a consisté en l'ouverture de 3 tranchées continues sur la longueur de l'emprise, les tranchées 1 et 2 sont espacées de seulement 10m tandis que la tranchée 3 est à 18m de la 2. Cela représente une ouverture de 165m², soit 16.5% de la surface totale. Un tel pourcentage s'explique par le choix des tranchées continues, la disposition en quinconce étant impossible à mettre en œuvre. La profondeur des tranchées est comprise entre 0.50 et 0.70m.

Cette dernière a été conditionnée à l'apparition de vestiges ou du substrat, ici l'arène granitique. Seule la tranchée 1 est positive, c'est-à-dire que des structures archéologiques y ont été identifiées.

L'enregistrement du mobilier archéologique s'est fait classiquement par unité stratigraphique ou, le cas échéant, par fait. Chaque fait a été numéroté et décrit sommairement dans un tableau récapitulatif inséré en annexe de ce rapport. La plupart des structures a été testée, il s'agissait ici de vérifier si les blocs de granite affleurant étaient des pointements dans le substrat ou s'ils s'agissaient de blocs erratiques, éventuellement débités.

La géomorphologie du terrain a été abordée en détail, avec relevés de coupes stratigraphiques et photographies.

Localisation de l'opération

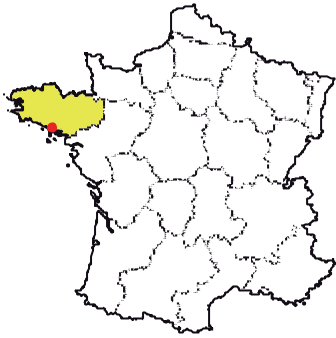

Bretagne
Morbihan
Erdeven
Rue des menhirs
Section : YC

Parcelle(s) : 53

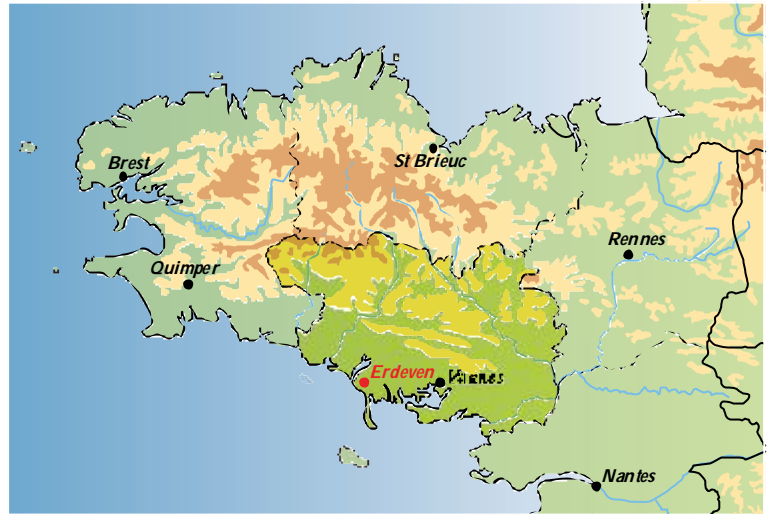

X : 238700 - L 93
Y : 6744100 - L 93
Z : de 17 m à 18 m NGF

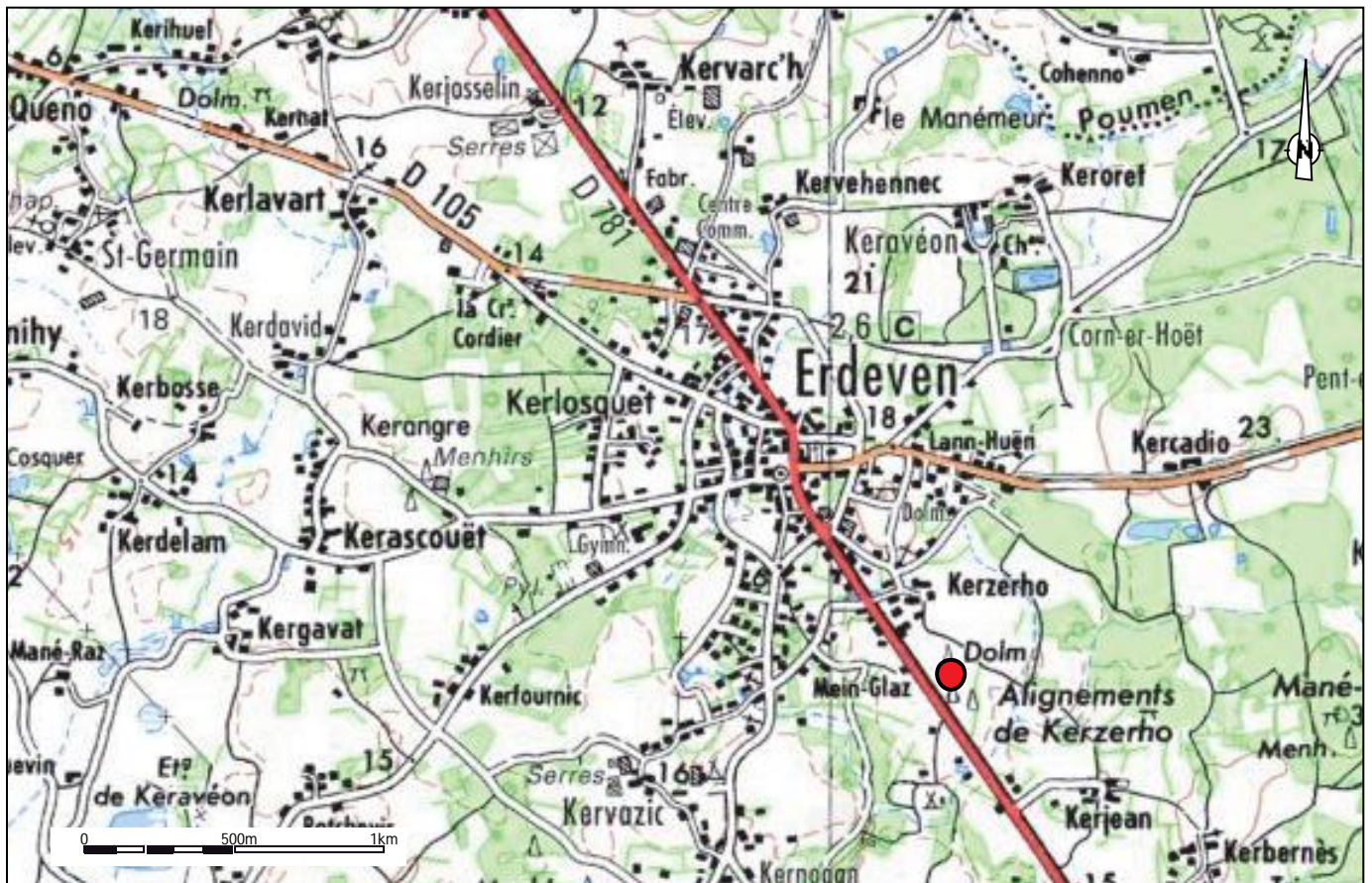

Localisation de l'opération sur la carte IGN (d'après carte IGN 0821 OT au 1/25 000ème).

??

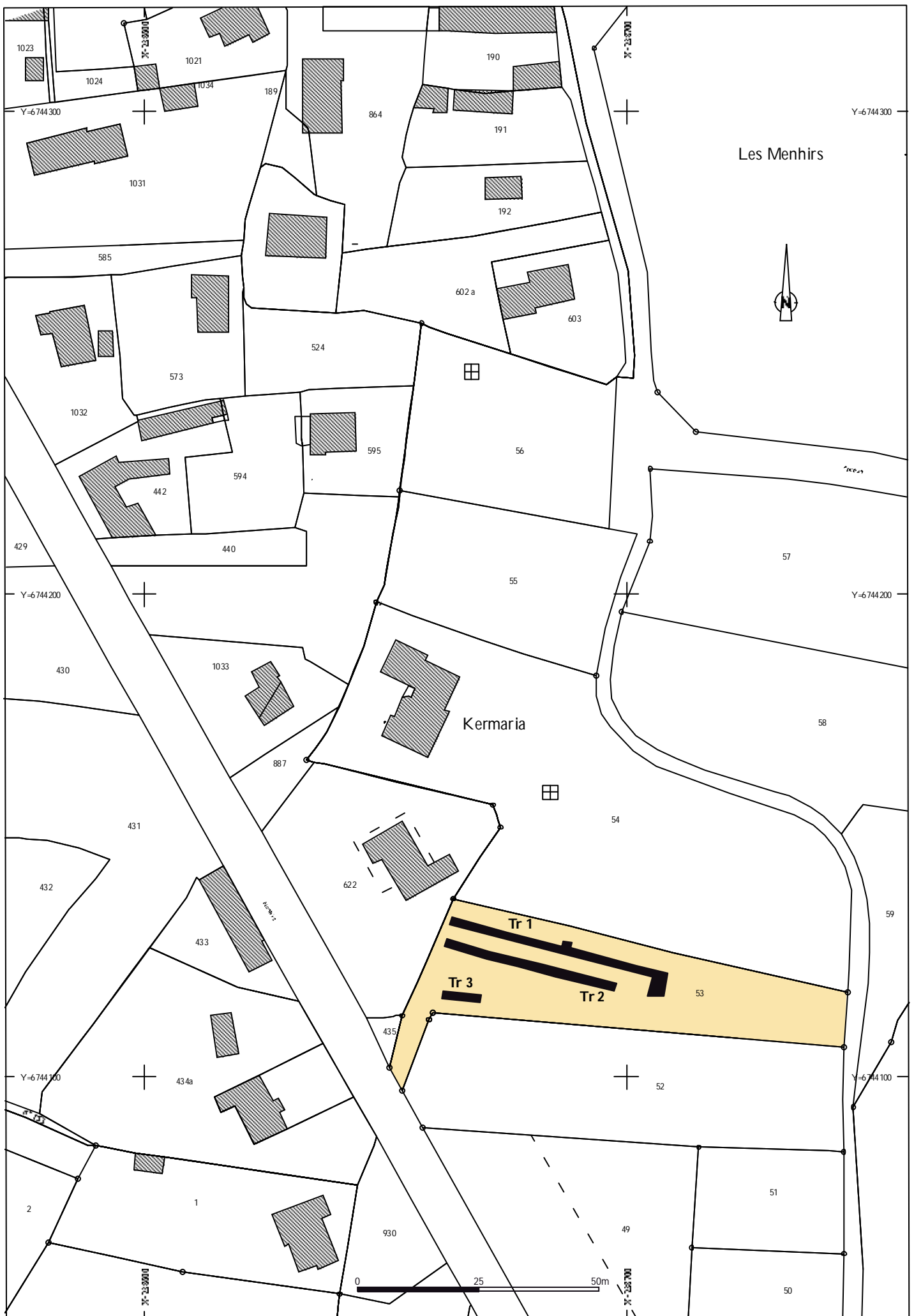



Fig. 2 Plan de répartition des blocs de granite et des affleurements rocheux sur l'emprise du diagnostic.



**Le contexte
géographique
et géologique**

Cadre géographique et géologique de l'intervention

Cadre géographique, hydrographique et topographique général.

Le diagnostic archéologique de la rue des menhirs se situe à environ 500m au sud-est du centre bourg d'Erdeven (56) en direction de Carnac (fig. 1). Le relief de la commune est peu marqué, l'altitude moyenne étant de 18m NGF.



Vue générale de l'emprise

Sur l'emprise du diagnostic, les altitudes les plus hautes, proches de + 17,80 m NGF se rencontrent dans la partie est. Le terrain s'incline vers l'ouest pour atteindre 17,10m à l'ouest.

Contexte géologique.

Le substrat.

La commune d'Erdeven se situe dans le complexe métamorphique du Morbihan littoral. Le sous-sol est constitué des granites de Carnac et Guidel (fig. 3), recouvert localement de massifs dunaires dont la mise en place s'échelonne du Néolithique à la période actuelle. Le granite affleure sous forme de petits pointements localisés. Sur

l'emprise, le granite se présente généralement sous forme d'arène avec localement de petits affleurements de granite sains.



Stratigraphie visible sur l'emprise du diagnostic

Les formations superficielles.

L'arène granitique est surmontée par un limon arénisé sableux gris orangé compact de 10 à 15cm d'épaisseur au-dessus duquel on trouve un niveau de limon arénisé plus gris, compact et homogène de 20cm d'épaisseur en moyenne. Une terre végétale brune et sableuse scelle cet horizon. L'ensemble de la stratigraphie se développe sur 60cm

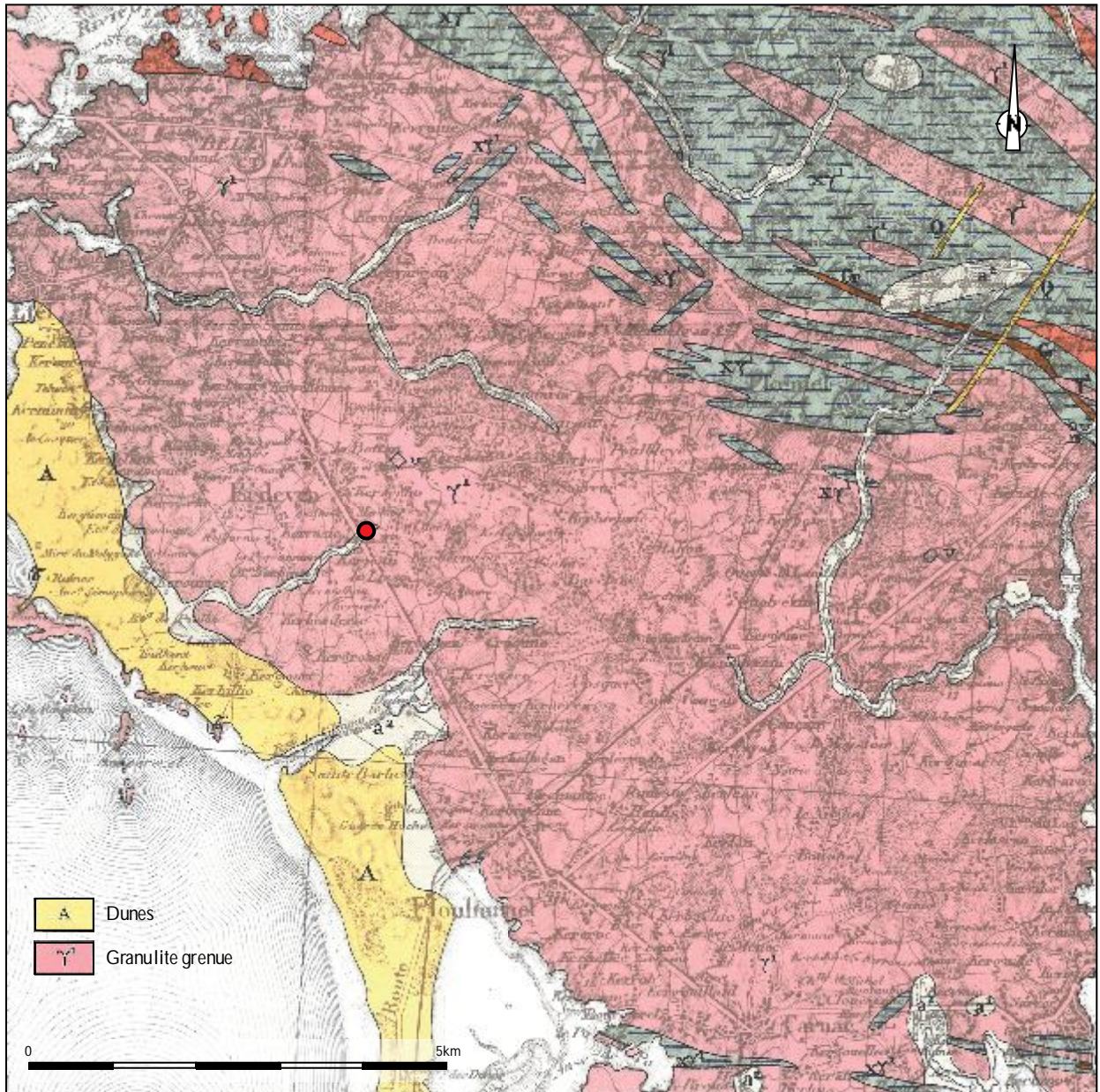
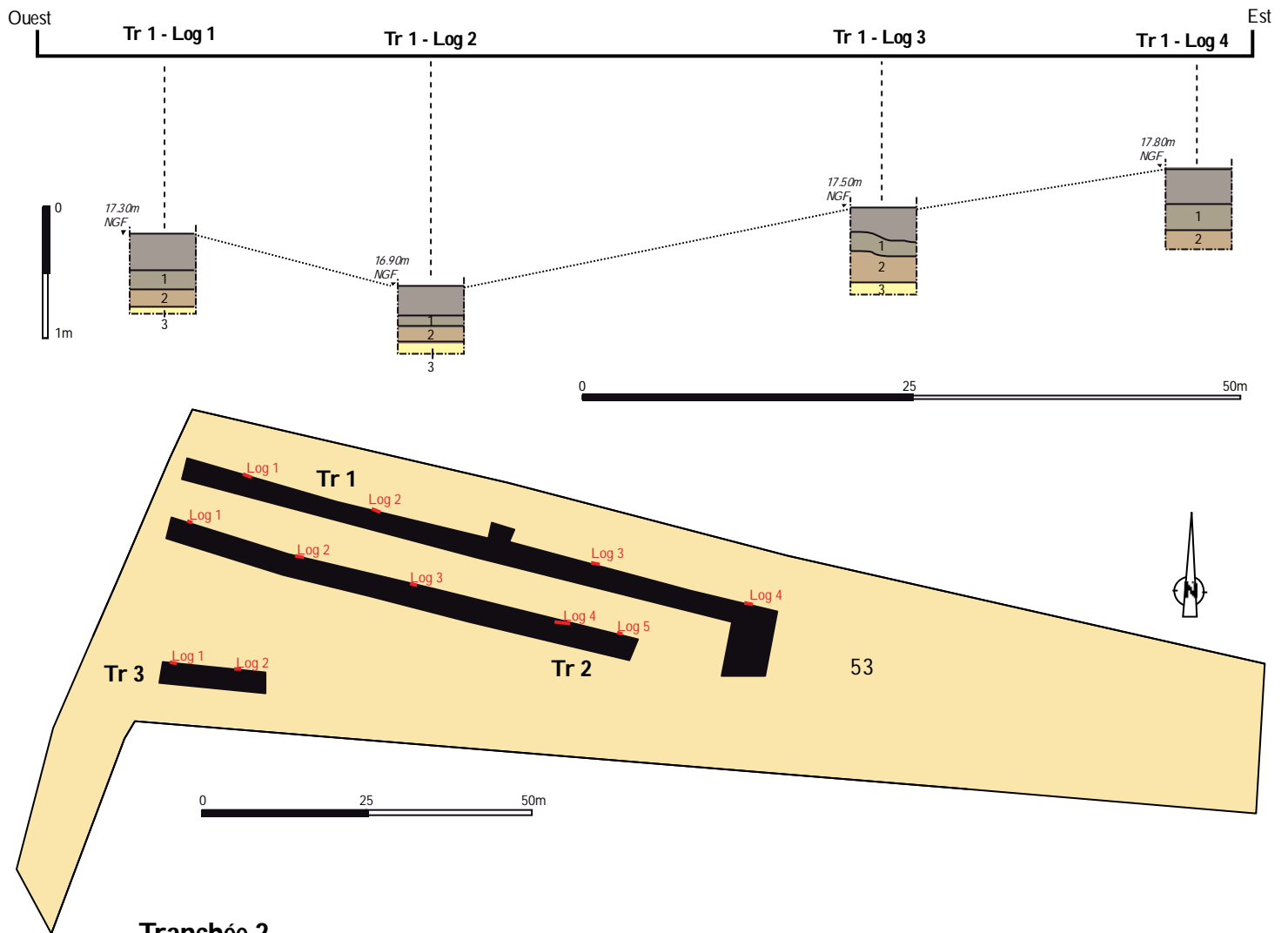
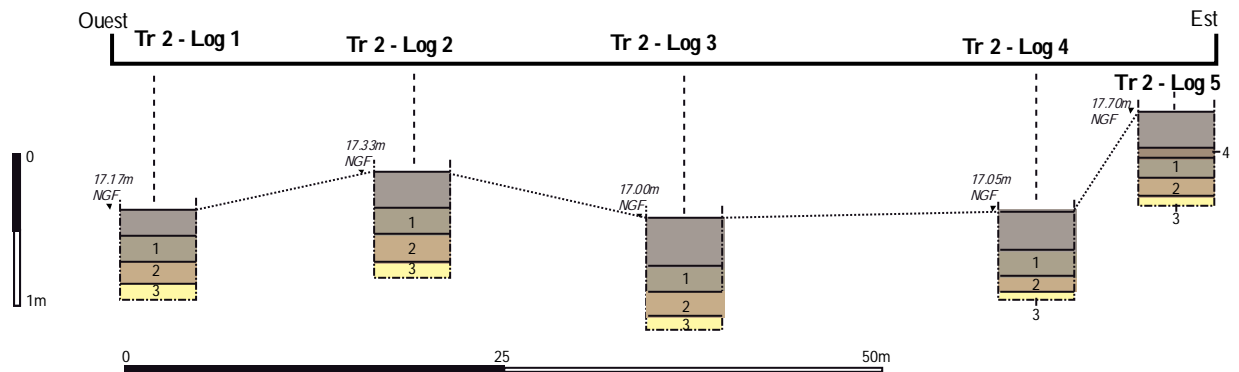

Fig.3 Localisation du site sur la carte géologique du secteur de Erdeven (BRGM - Vannes n°89, 2ème édition, 1/80 000e).

Tranchée 1



Tranchée 2



Tranchée 3

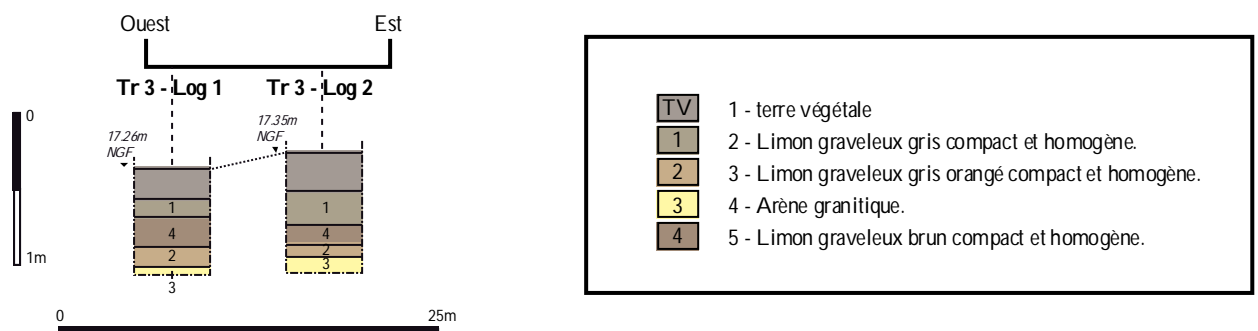
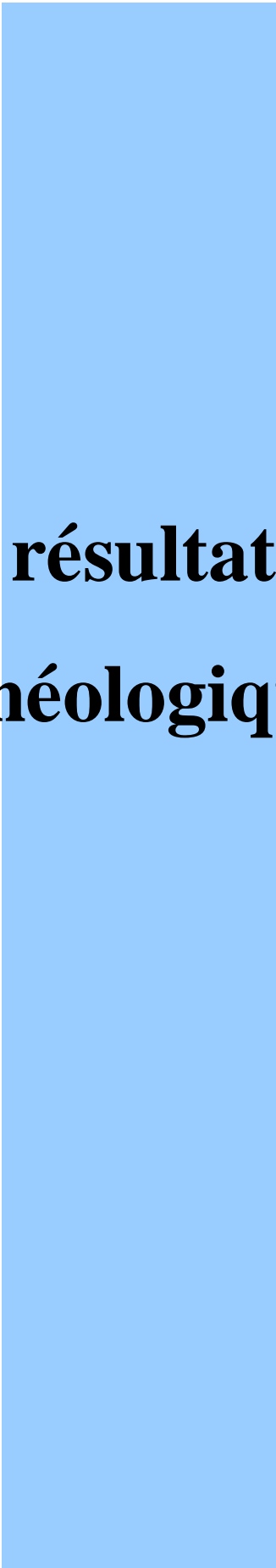

Figure 4 : Coupes stratigraphiques de l'emprise



Les résultats archéologiques

L'occupation archéologique

Présentation générale

La surface diagnostiquée ici offrait de nombreux pointements rocheux qu'il a fallu testés pour vérifier s'il s'agissait de blocs erratiques ou d'affleurements naturels. Après nettoyage de chacun, seuls deux d'entre eux étaient à mettre en lien avec une activité anthropique, tous deux dans la tranchée 1.

- Le premier correspond à un bloc affleurant dont une des faces portent des stigmates d'extraction.
- Le second correspond à un gros bloc erratique d'un mètre de long qui pourrait être un menhir couché.

Les données mises au jour sont donc très ponctuelles et ne matérialisent pas d'occupation archéologique sur la parcelle, malgré la présence diffuse de mobilier céramique dans les trois tranchées.

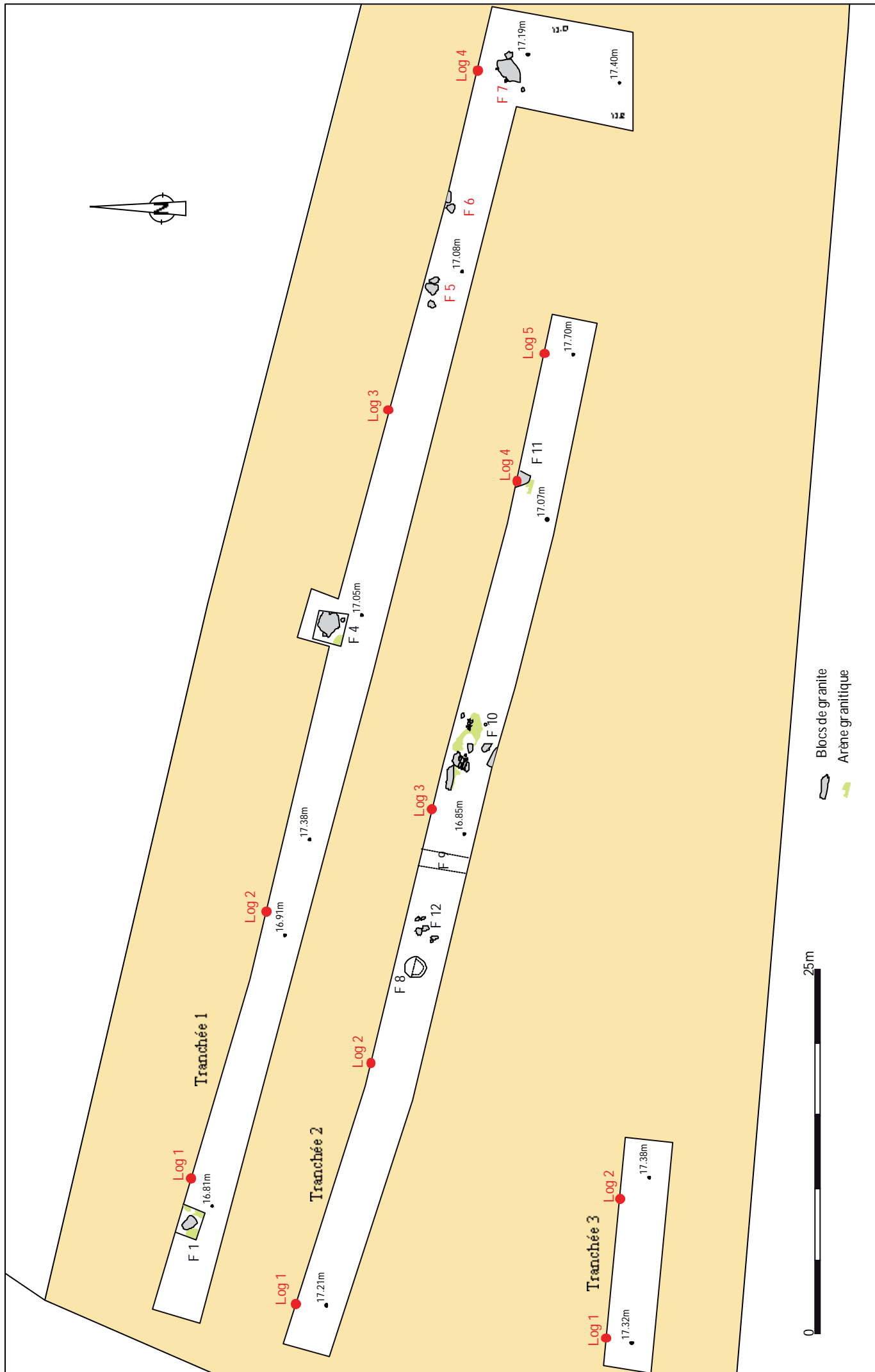

Figure 5 : Présentation générale des vestiges archéologiques.

La tranchée 1

Cette tranchée de près de 100m de long, profonde de 0,55m en moyenne a livré un bloc de forme ovale, d'un mètre de long par 0,55m de large et 0,18m d'épaisseur. Il a été mis au jour en position horizontale, entouré de quelques petits blocs de granit décimétriques. Aucune fosse n'était visible à proximité. Il n'a pas été déplacé ou retourné pendant le diagnostic, mais la face visible ne portait aucun stigmaté particulier (arrachement, bouchardage...).

Il s'agit probablement d'un menhir couché en lien avec les alignements de Kerzérho situés à proximité.

A proximité de ce bloc, les vestiges d'un talus recoupé par un fossé orienté nord-sud ont été mis en évidence. Le talus est matérialisé par un niveau de limon brun tandis que le fossé est comblé par un limon hétérogène et compact gris-brun. Aucun mobilier archéologique n'est apparu au moment du sondage effectué dans le talus.

Enfin, plus au nord, un pointement rocheux présente une face qui pourrait correspondre à une face d'arrachement indiquant une possible extraction de blocs de granit sur cet affleurement. Cette observation reste isolée puisque tous les autres pointements observés sont naturels et ne portent aucune trace de débitage. Cette observation reste donc anecdotique.



Vue en coupe du talus de la tranchée 1



Vue de détail du pointement rocheux présentant une probable face d'arrachement

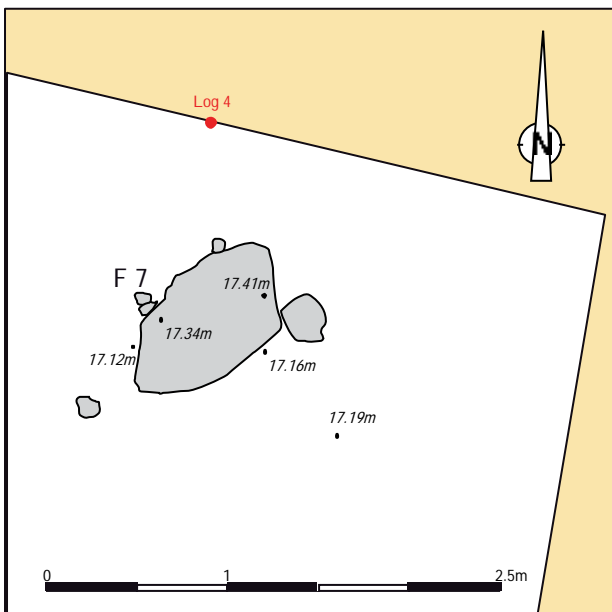
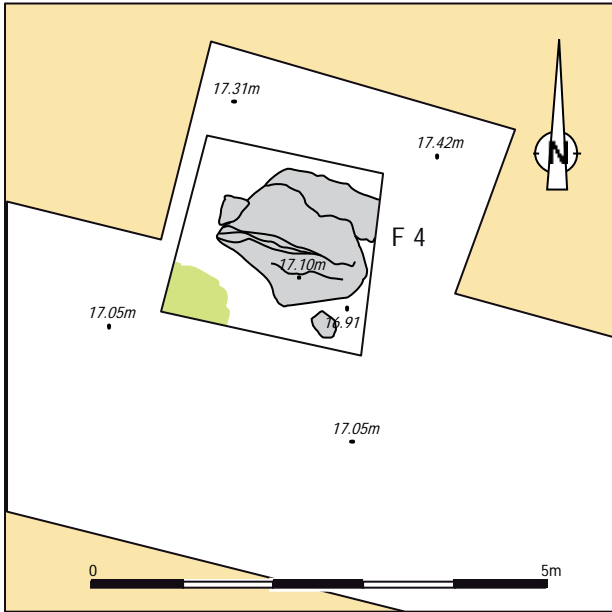
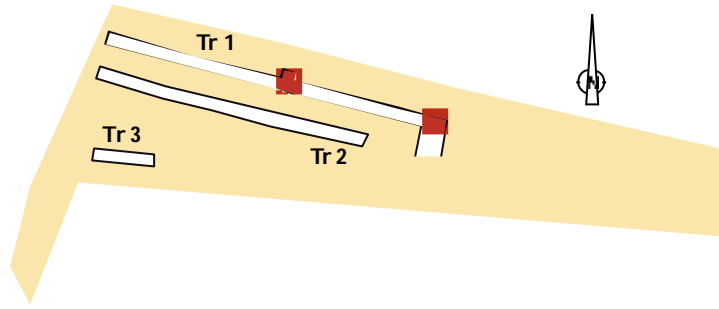
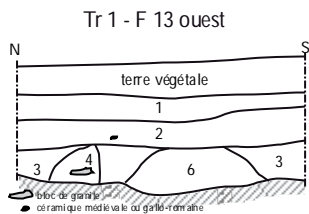
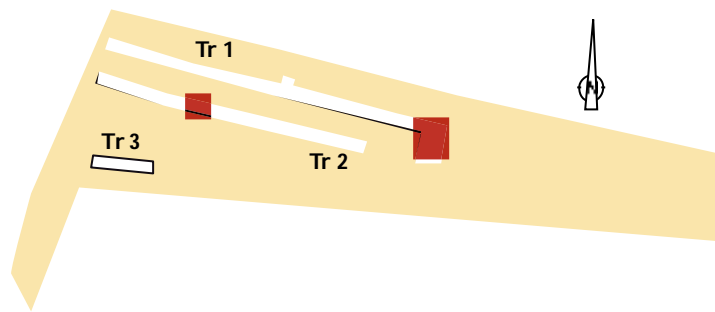
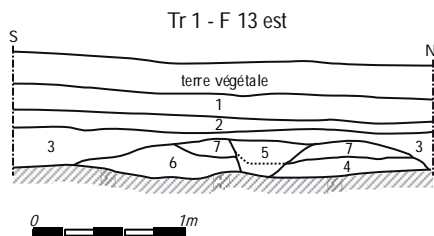
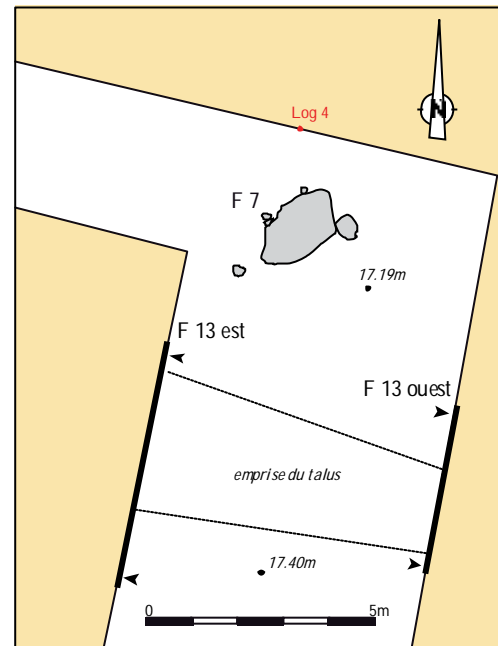

Figure 6 : Présentation générale des vestiges archéologiques.



- 1 - Limon graveleux brun compact.
- 2 - Limon graveleux gris compact.
- 3 - Limon hétérogène compact beige orangé avec quelques nodules gris.
- 4 - Limon brun avec nombreuses inclusions grises.
- 5 - Limon hétérogène compact gris-brun.
- 6 - Limon brun foncé meuble contenant quelques blocs de granite décimétriques et quelques tessons de céramique.



- 1 - Limon graveleux brun compact.
- 2 - Limon graveleux gris compact.
- 3 - Limon hétérogène compact beige orangé avec quelques nodules gris.
- 4 - Limon brun avec nombreuses inclusions grises.
- 5 - Limon hétérogène compact gris-brun.
- 6 - Limon brun foncé meuble contenant quelques blocs de granite décimétriques et quelques tessons de céramique.
- 7 - Limon graveleux hétérogène compact brun orangé avec inclusions grises.

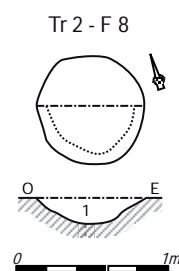

- 1 - Limon graveleux gris orangé compact avec 1 tesson de céramique et micro-fragments de charbon de bois

Figure 7 : Les autres vestiges archéologiques.

Etude de la céramique (Théophane Nicolas)

Méthodes de travail

Le secteur diagnostiqué à Erdeven Rue du Menhir Kermania a livré un petit ensemble de mobilier

Ce dernier se compose de :

- 27 tessons de récipients

Catalogue par contexte de découverte

Le mobilier est relativement fragmenté; et peu diagnostique.

Tr. 1

Un fragment de petite perle ou fusaiole en céramique, à laquelle il faut ajouter un fragment de bord arrondi de céramique grossière, ainsi qu'2 fragments de bords éversés en céramique semi-grossière.

Les autres tranchées n'ont pas livré d'éléments caractérisables ; néanmoins le mobilier céramique a les mêmes caractéristiques techniques et technologiques que celui de la tranchée 1.

L'absence d'éléments diagnostiques ne permet pas une attribution chronologique fine du mobilier autre qu'à la période de l'Age du Bronze et du Premier Fer.

Inventaire du mobilier

Tr.	Fait	U.S.	Néo.	Age Bz	Age fer	Ant.	HMA	MAge	Mod	Indét.	total	datation proposée
1	Fossé									1	1	Age du Bronze/Premier Fer
1										16	16	Age du Bronze/Premier Fer
2										5	5	Age du Bronze/Premier Fer
2	8									1	1	Age du Bronze/Premier Fer
2	11									4	4	Age du Bronze/Premier Fer

Synthèse

A l'issue de ce diagnostic, il apparaît que la zone concernée par le projet n'offre pas d'indice d'occupation. Ponctuellement les données laissent apparaître des éléments mégalithiques probablement en lien avec les alignements de Kerzérho. Malheureusement, ils sont trop limités pour pouvoir y être associés avec certitude. De plus, les éléments céramiques mis au jour ne se rattachent pas au même horizon chronologique, ce qui rend l'ensemble très hétérogène.

Chronologie
Néolithique
Protohistoire

Sujets et thèmes
Mégalithisme

Mobilier
Céramique

NOTICE SCIENTIFIQUE

Dans le cadre d'un projet de lotissement sur la commune d'Erdeven (56), un diagnostic archéologique réalisé sur 1000 m² n'a pas permis de mettre au jour de site archéologique.

Ponctuellement, un bloc mégalithique couché et un pointement rocheux présentant une face d'arrachement indiquent une probable continuité spatiale entre les alignements de Kerzerho et l'emprise à l'époque néolithique.

Cependant, les données sont trop peu nombreuses pour parler d'occupation, d'autant que le mobilier archéologique se rapporte aux périodes protohistoriques.